

k. III. 449

PITORESCUL **II** ROMÂNIEI

PROF. I. SIMIONESCU

ÎN LUNGUL GRANITEI



EDITURA CARTEA ROMANEASCA BUCURESTI

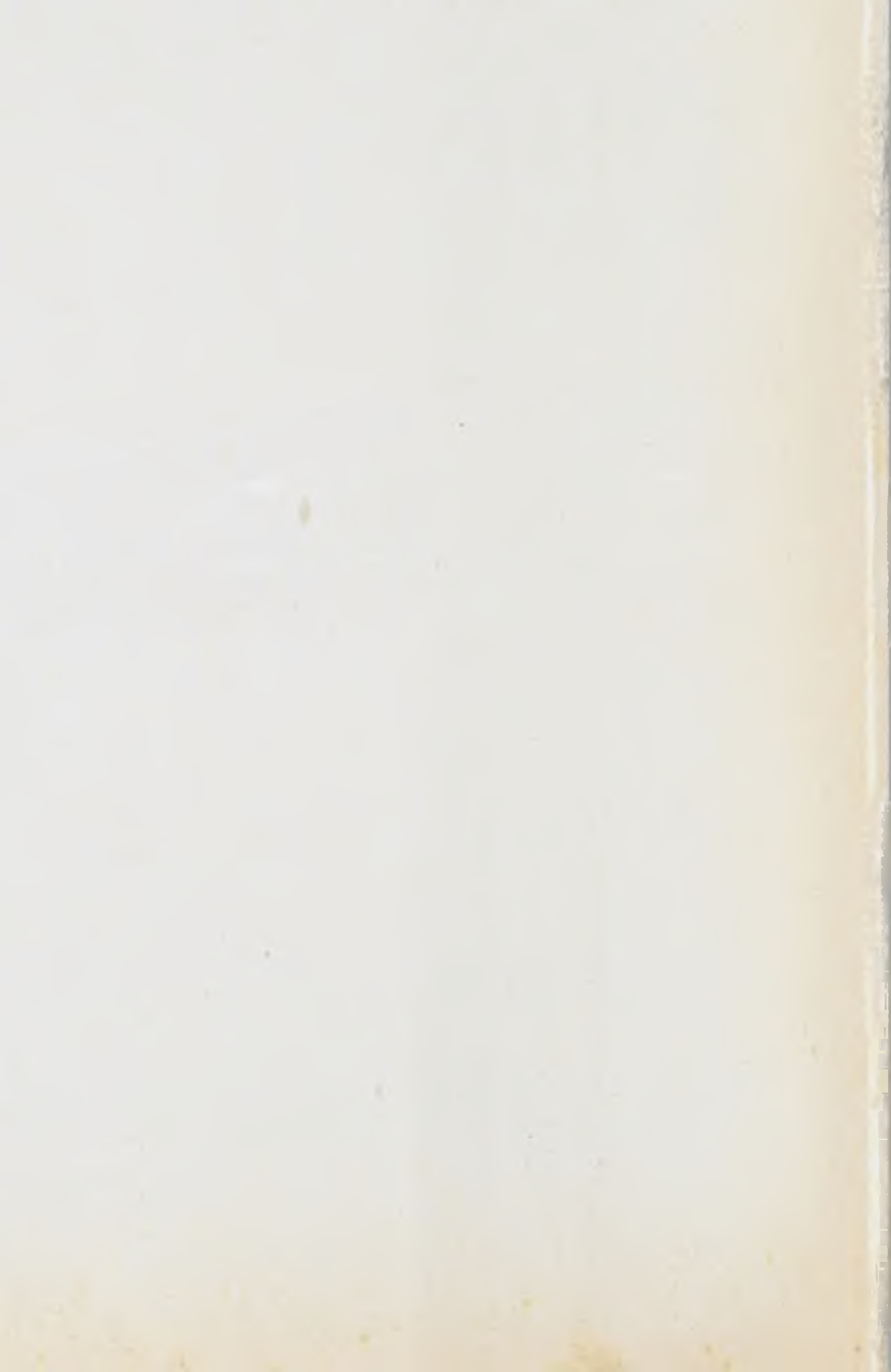

229

2518

1924-

91(R)

8R-992

Nu se împră-  
mută acasă.

PROF. I. SIMIONESCU

---

# PITORESCUL ROMÂNIEI

VOL. II

# IN LUNGUL GRANIȚEI

BIBLIOTECA  
DOCUMENTARA  
GRASUL FAIRA NEAMȚ



---

EDITURA „CARTEA ROMÂNEASCĂ”, BUCUREȘTI

K. III. 449

## INTRODUCERE

Continuând cu descrierea pitorescului țării <sup>1)</sup>, în volumul acesta voi încerca să arăt variațiile întâlnite în lungul graniței.

Granița actuală politică, nu corespunde și cu cea etnică.

Aproape nu e colț din jurul României, unde linia despărțirii de vecini, uneori trasă arbitrar, să nu treacă prin românimea dela periferia țării.

Dacă geometric conturul României este o largă elipsă apropiată de un cerc, din punct de vedere etnic în jurul sâmburelui compact de Români, se prelungesc protuberanțe uneori până la mari depărtări de granița actuală, ca o aureolă.

Cunoașterea graniței, mai ales în împrejurările actuale, se impune oricărui român.

Nu trece numai prin ținuturi frumoase, felurite ca aspect, dar și prin locuri în care românismul s'a păstrat neatins, din toate punctele de vedere.

Un drum în lungul ei nu reprezintă numai un caleidoscop de forme pământești, ci și variate pagini din trecutul sbuciumat al poporului ori mozaic de ancestrale manifestări etnice.

Cuprinse la un loc, trag nădejdea că vor interesa cât de puțin.

I. SIMIONESCU.

---

1) I. Simionescu. Pitorescul României. Vol. I. Dela Dunăre la Mare. „Cartea Românească”. Ed. III. București, 1939.

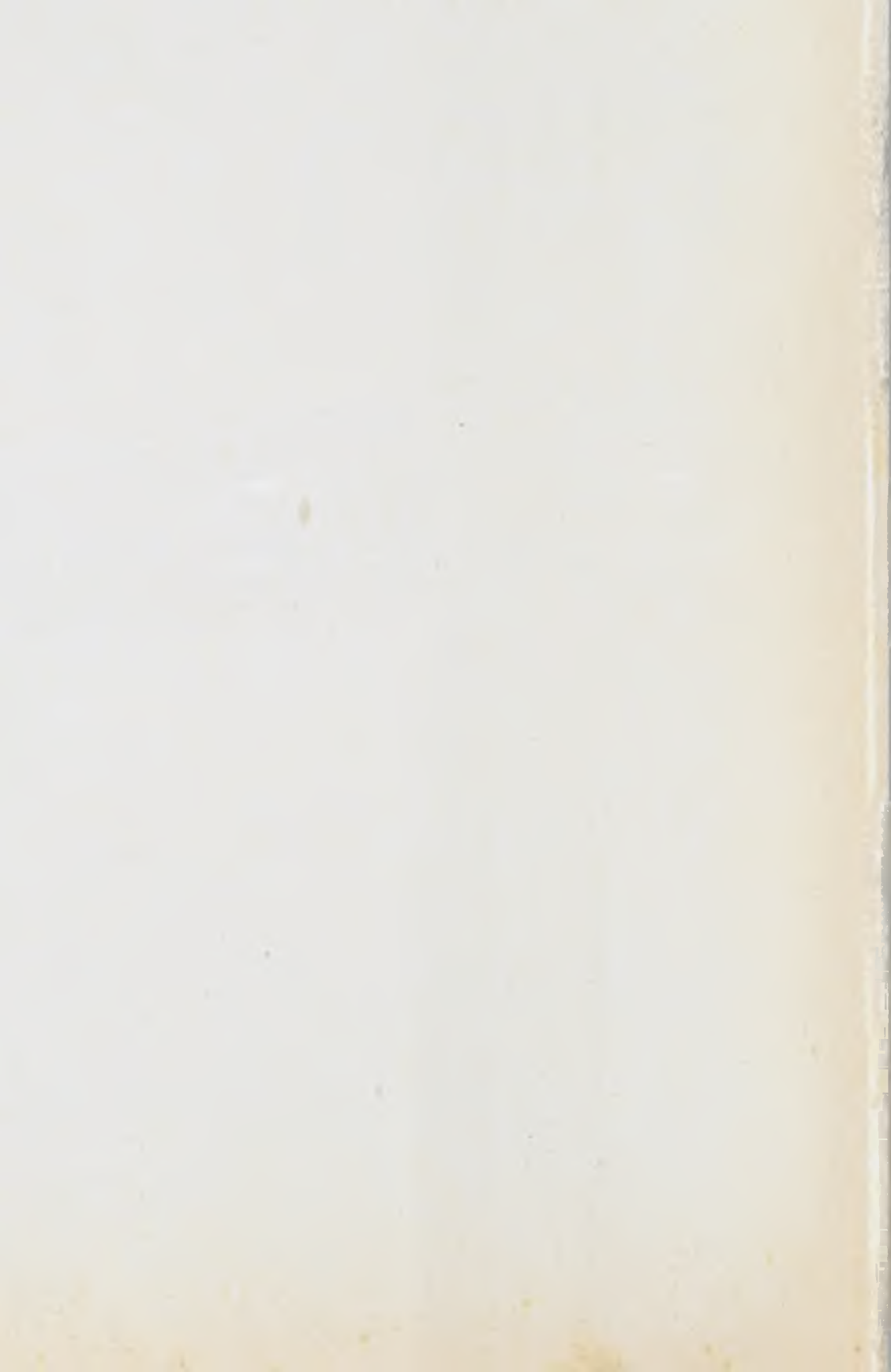



# GRANIȚA DELA APUS

## A. DELA DUNĂRE LA MUREȘ

Baziaș. Când am ajuns la punctul de graniță de pe Dunărea, se înnoptase deabinele. Măcar că am pornit destul de devreme dela Tn. Severin, vapoarașul ca o coajă de nucă nu avea destulă putere



Fig. 1.—Vederea gării din Baziaș (d. l. Pășărică).

să înfrunte curentul apei din Cazane, iar amurgul se lasă mai curând în zilele de toamnă.

Din drumul la tot pasul cu neîntrecute frumuseți, am poposit în deplin necunoscut. Intunerecul contopea cer cu pământ, stâncă și apă. Numai câte-va scânteii palide arătau că suntem în dreptul unei așezări omenești.

Liniștea ne înconjura, întreruptă numai de țârâitul greierilor și de plescăitul domol al valurilor ce legănau vasul.

Mai târziu decorul luă un alt aspect. Luna, la ultimul sfert, se ridica pe cer argintând puțin ceața sării, trăgând o dungă aurie pe întinsul

apei ce s'ar fi părut un lac, dacă reflexul luminilor dela catarg n'ar fi jucat în apă lăsând dungi roșii, cu ondulării schimbătoare. Nimic alta nu se deslușea, iar pacea se lăsa tot mai tainică asupra locului.

Cu atât mai surprinzător a fost tabloul din zorii zilei. Granitul din mal apărea colorat; ceața de pe apă se scămoșă, lăsând să se vadă rândul de căsuțe, înșirate dealungul malului stâncos. Atât de puțin spațiu a rămas, în cât casele par lipite de piatră.

Era o viziune de unde-va din preajma vreunui lac din Tirolul de sud. Înșelăciunea se mărea prin acoperișul de olane ruginii, prin vița



Fig. 2.—Lacul-mic din Oravița (d. I. Pășărică).

de vie afățată dealungul streșinei, sub care spânzura câte un strugure aburit. Aparența se întregea prin oleandrii mari cât niște liliaci, cu flori albe ori trandafirii puși în fața caselor, cât și prin piersicile scămoase de pe copăceii sgribiliți de lângă stâncă. Nu lipsesc nici cărări înguste, șerpuite, ce duc pe vârful dâmbului de granit sau la fântâna făcătoare de minuni.

Câte-va clădiri mai mari, un otel, gara, arătau importanța de odinioară a satului fost capăt de linie ferată și centru de aprovizioane pentru celelalte, înșirate până la Orșova.

Frontiera trasă arbitrar tăiase linia, lăsând pe teritoriul nostru un mont fără nici o folosire. Sulfa vântul a pustiu prin locașul

gărei și a celorlalte clădiri mai mari. O recentă înțelegere cu vecinii pune crâmpeliul de linie iarăși în funcțiune.

O r a v i ț a. Și astfel nu am revenit prin Cazane; câte-va ore am trecut prin țară străină. Tovărășia întâmplătoare a unui român de peste graniță îmi destăinuie deosebirea dintre cele două țări vecine. La noi, o toleranță creștinească, socotită uneori drept slăbiciune. Dincolo, cele mai riguroase măsuri față de minoritari, români în partea locului.

Dincoace, în puținele sate cu sârbi funcționează ca la ei acasă



Fig. 3.—Viaductul dela Oravița de pe linia ce duce la Anina (d. I. Pășărică).

învățători și preoți. Dincolo, cu multă greutate slujesc preoți români. De școală românească nici vorbă.

Și totuși mulți ani după pace noi eram cei pârâți la Liga Națiunilor ca asupritori ai minorităților.

După scurt drum am scoborît în gară la Oravița, cel mai lung oraș, capitală de județ, mai lung și de cât Câmpulungul-bucovinean. Credeam că nu mai ajung la Casina Reșiței. Nici automobilul nu putea goni din cauza bolovanilor rotunzi cu care este pavată strada principală și unică, ce duce până la capătul sudic al orașului.

Și totuși e frumos orașul tocmai prin casele așezate una îndărătul alteia, pe coastele văii strâmte. Trepte în loc de uliți, cărări ane-

voioase de urcat, fac legătura între fundul văii, inima oraşului cu clădirea mare a liceului şi a prefecturii înălţată în locul unei mori în funcţiune mulţi ani după pace şi între căsuţele resfirate de pe coaste. Cimitirul, mai mult o livadă decât loc de veşnică odihnă e loc potrivit de orientare. Privirea alunecă dealungul văii. De o parte spre deschiderea ei, peste impunătorul viaduct din pitoreasca linie ferată dusă la Anina, printre cele două biserici româneşti, zarea largă se întinde către şesul acoperit de ceaţă, din spre care adie mireasma grâului în pârgă. În sus valea e închisă de un piept de munţi numai păduri, la picioarele căruia sclipesc două mici lacuri, apa pâriului oprită 'n loc prin zăgaz nu prea înalt, născând scenerii neuitate prin gingăşia şi variaţia coloritului, mai ales în amurg. În această direcţie stau mai dese clădirile mari ale fostei administraţii miniere; aici a mai rămas cuibul băieşilor aduşi din Stiria. Minele de aramă de mult nu mai sunt rentabile. Gurile de exploatare au devenit simple gropi, iar prezenţa minereului de cupru este trădat prin rugina cu irizări verzui şi albastre ce acopăr pietrele. Minele sunt astupate iar minierii au revenit, ca şi în Trascău, la lucrul pământului primitor pentru oricine.

**T â r g u l d i n O r a v i Ț a.** Viaţa liniştită a oraşului, prea liniştită peste săptămână, devine vârtej omenesc în zilele de târg. Cum se revarsă şuvoiul, înălţându-şi apa şi pe văile laterale strâmte, așa se resfiră mulţimea venită din satele învecinate, de umple nu numai spaţiul mai larg din faţa liceului, dar şi străduţele înguste din jurul bisericei reformate, ajungând până'n dreptul vechilor clădiri ale administraţiei. E o forfotă şi un colorit ce-ţi umple inima de bucurie prin sănătatea şi veselia oamenilor, prin belşugul muncii lor. Oamenii nu vorbesc în şoaptă; se strigă unii pe alţii cu glas tare; râd când unul, în tocmeală, asvârle o vorbă de duh. Bărbaţii cu cămeşa albă, lungă până la glesne, încinşi cu un chimiraş de piele, pare că eri s'au scoborât pe cărările munţilor din Gorjul depărtat. Numai ismenele largi, opincile cu gurgui răsfrânt la vârf şi sumanul lat în poale arată influenţa locului în care trăesc. Impune sobrietatea îmbrăcămintei femeieşti. Cămeşa curată este fără zorzoane. Şurţa din faţă, neagră, mai scurtă, opincile dintr'o piele de porc, aduc aminte de pădurencele din Haţeg. În târgurile de dincolo de Carpaţi s'a mai păstrat din obiceiurile vremurilor de demunt. Nedeile de pe vârfurile de munţi s'au scoborit

în marile sate și târguri. Iarmaroacele din Ardeal, ținute des și la anumite date de mai multe ori pe an, sunt prilej nu numai de a schimba mărfurile ieșite din hărnicia satelor, dar de a se întâlni om cu om din depărtatele și singuratecele așezări. Sboare aeroplanul de deasupra țării; șuere locomotivele ce aduc cărbunele de la Anina; jos în cuprinsul strâmt dintre dealuri, s'a adunat norodul, fie venit pe jos pornind deacasă cu noaptea'n cap, fie cu carele ori căruțele ferecate. Apare în curata-i manifestare, de nimic stânenit, sufletul poporului, însușirile lui firești, care l'au scăpat din grele cumpene ce s'au abătut asupra-i.

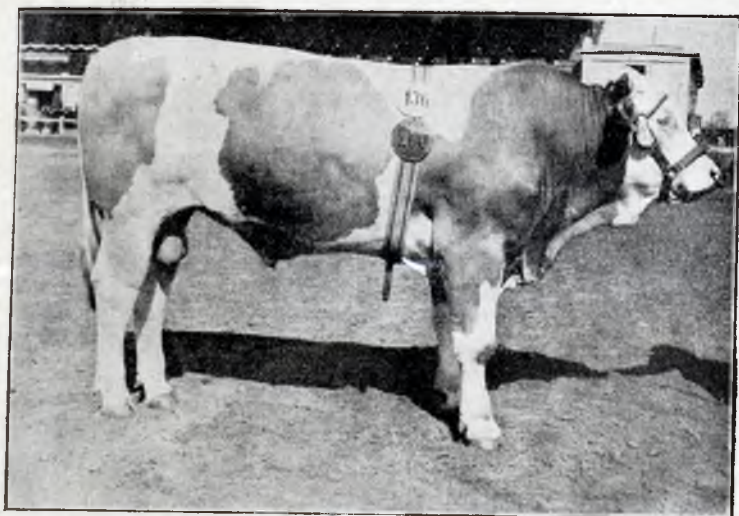

Fig. 4. — Un taur Simmenthal.

Cât ține valea e un furnicar de oameni. La capătul larg dinspre liceu e Târgul vitelor, cu amestec de glasuri omenești și mugete de vite; iapa nechează chemându-și mânzul sglobiu ca un copil, să nu se rătăcească prea departe de ea; dincolo, porcul legat de un picior sau culcat pe o coastă în căruță, de gras ce e, geme într'una. Dintr'un asemenea iarmaroc îți dai samă de felul gospodăriilor omenești. În special vitele sunt frumoase, bine îngrijite. Boii lați în spete, cu copitele ca de cămilă, stau impasibili legați la șir. Când negustorul își împlântă degetele în pielea grasă și elastică, abea dacă își întorc capul, privind domol cu ochii lor mari, umezi, blânzi, printre genele lungi. Li e indiferentă soarta; dacă scapă de

maiul casapului, îi așteaptă munca din greu a ogorului. Li e tot una.

În partea din sus a târgului, dealungul marginii de trotuar, stau înșirate produsele câmpului, ale livezilor. Popușoiul e mai mult cultivat de cât grâul. Ceiace dă târgului un aspect mediteran sunt coșurile pline cu persici, învălitate cu puf de mătase ori cu pelița netedă și trandafirie.

Cum se lasă amurgul prinde a se așterne și liniștea obișnuită. Grupuri-grupuri, unii apucă spre Răcășdia, alții spre cărările ce duc peste deal la Ciclova, sat în care până acum câțiva ani se mai vedea fabricarea sabelor și a hârlețelor de către meseriașul cu brațul vânjos. Bucățile de fier erau aduse dela Reșița; forța motrică era dată de apa pârîului trasă printr'un sghiab de lemn sub șandramaua unde răsuna sfada dintre ilău și nicovală.

După ce ai trecut pe la Reșița cu ciocanele mecanice care turtesc



tone de fontă, dincoace la Ciclova îți apărea încă în funcțiune atelierele lui Vulcan, aceleași pe vremea când ferul era bătut numai pentru arma comandantului.

Un râu bine folosit. Ca să ajungi în inima Torontalului, urci

Fig. 5. — Apeductul Varan, din drumul Bârzavei spre Berzovia, dealungul ultimelor valuri muntoase, reduse la înălțimea dealurilor. Sub aspectul blând al formelor se ascunde o zonă frământată din scoarța pământului. Odată, pe aici a fost o dâră de vulcani. Lava infiltrată a dat naștere la minerale cu metale odinioară exploatare la Dognecea, Ocna-de-fer, Bocșa-montană, vestite centre miniere. Forfota de oameni de pe când minele erau exploatare azi s'a ogoiat. Gropile s'au năruit, altele sunt inundate. Cei deprinși cu viața de cârtiță au schimbat ciocanul cu coasa. Ogorul nu trădează pe muncitor niciodată. Pământul îl întâmpină cu flori și belșugul holdelor.

La Berzovia treci Bârzava. E cea mai folosită apă curgătoare din țară. Aice e domolită; curge lin și tulbure în lunca largă, numai anini

și sălcii. Ici și acolo câte un pâlc de stejari rămuroși îi umbresc calea. În munți, aproape de izvorul ei de sub Semenice, e sglobie și limpede, sărind din bolovan în bolovan, stropind șăgalnic albastrele flori de campanule, ce i se ițesc în drum. E copilăria fericită. Omul însă îi taie bucuria libertății sburdalnice. Apa fu oprită'n loc prin stavilarul dela Claus, pentru transportul lemnelor. De îndată ce a scăpat, Bârzava își reia iarăși libertatea, fugind speriată printre fragede fânețe svițeriane. Nu e lăsată'n voie însă pera îndelung; stavilarul dela Văliug o silește să-și verse apele în iazul de vre-o 12

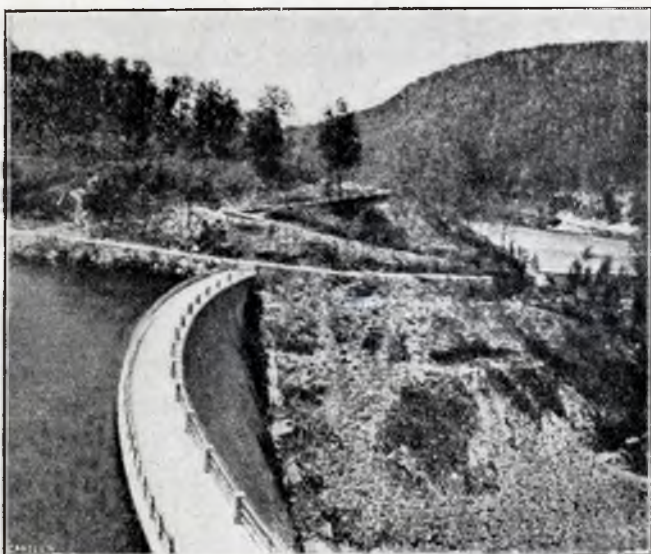

Fig. 6.—Stavilarul dela Văliug. (d. I. Păsărică).

hectare, cu o capacitate de peste un milion de metri cubi. Uneori vine furioasă, ca'n 1915. Și elementele naturei se străduiesc după libertate. Sclăvia o revoltase. Ș'a adunat apele toate după niște ploii iuți care i-au venit în ajutor; a trecut peste iezătură și a apucat razna prin vechea ei albie secătuită. A fost însă pedepsită. Stavilarul înălțat, întărit, a pus-o din nou în lanțuri. În liniștea singurătății în care a fost zidit, de jur împrejur numai codri de fag, arcul de piatră și beton ce încinge oglinda apei liniștită, te face să uiți încătușarea râului și să te gândești la impunătoarea putere a muncii omenești.

Apa domesticită este apoi îndreptată unde vrea omul. Prin aceducte îndrăznește, punți și tuburi duse din munte în munte, peste văi adânci, iuțeala ei mărită prin panta repede bate'n aripele turbinelor din Castel; aice forța apei este schimbată în forță electrică, a cărei putere pune'n mișcare ciocanele enorme din uzina dela Reșița, turtind blocurile de fontă ca și cum ar fi de ceară.

Pe toată această bucată de drum, din Bârzava s'globeie n'a rămas de cât o șuviță de apă, pe fundul albiei ca de împrumut. Murmurul ei te întovărășește pe drumul deschid numai pentru privilegiați, cu umbră de fagi și ghirlânzi de ferige. E însă ca un plâns de jale după puterea ei, ce se scurge sus, între cer și fund de vale.

După ce a împlinit voința neînfrântă a omului, apa revine la matca ei. Ce folos? Farmecul drumului de munte nu o mai însoțește, iar puterea îi e sleită. Curge domol; o întâmpină, stejari, sălcii și arini cu frunzele aproape negre. Chiar limpezeciunea ei e din nou tulburată. Ajunge ruginie prin spălătura mineralelor dela Bocșamontană. La Bocșa-română devine o apă de șes, cu valuri înmălite într'una. Și astfel curge încet; din vreme 'n vreme, la distanță de ani, se răsbună de câte a suferit prin revărsări peste malurile joase. Înainte de a trece granița, îndeplinește însă un nou și însemnat serviciu omului.

Dela Deta, drumul tăiat ca o aleie prin o pădure tânără de stejar duce spre Topolea, aproape de granița cu Iugoslavia. Mândru mai e stejarul când are loc liber de crescut, cum e în grădina publică din Deta, un zăvoi natural, prin care mai curge un firicel de apă. Stejarii groși își întind ramurile noduroase în toate părțile, dând umbră răcoritoare chiar când câmpia e încinsă de arșița verei. Mândri sunt și stejarii plantați din pădurea prin care treci, cu trunchiurile drepte ca de brad, alineate ca soldații în marș. Zalea frunzelor asemenea unor solzi de metal strălucește în bătaia soarelui, presărată cu ghindă lucie ca mărgăritarele de pe țăsururile domnești. Ieșind din pădure dai din nou de Bârzava; n'o mai cunoști. Nu mai curge'n voie, făcând coturi capricioase. Iarăși e domesticită. Cursul ei e drept ca și drumul din pădure, iar malurile înălțate îi stăpânesc toanele. Trebuie să curgă unde o duce omul și omul a dus-o spre a înfăptui o minune prin voința și munca lui. La nevoie, primăvata când e timpul de sămănat, apa Bârzavei e folosită să acopere o suprafață de vre-o 300 jugăre, cu semănături de orez, care nu încolțește și nu înfrățește de cât sub apă.



Stăteam în fața orezării dela Topolea și admiram o convingătoare dovadă cât de variate pot fi culturile în România. Pământul și clima sunt atât de felurite, în cât pe lângă străbunele ogoare de porumb și grâu, se poate semăna în nord multă seară, cereala țarilor din miază-nopate, în sud orez, bumbac, cărora le priește numai o climă domolită.

Privind la suprafața arămie de dinaintea mea, mângâind coama lucie a spicelor ca de metal, eram emoționat ca în fața unui eveniment însemnat. Nu era atâtă faptul că mă aflam lângă o cultură de orez, cereala căutată de  $\frac{2}{3}$  din populația pământului sau că spicetele netezite de orez erau smulse din pământul țării mele. Imi apărea înaintea mai cu putere prețuirea voinții omului, care cu adevărat poate scoate pâine și din piatră sacă. Mai mult decât ori câte pagini de preamărire a muncii, voinții și răbdării omului prin care s'a schimbat fața omenirii, aveau putere de convingere cele câte-va jugăre de orez și apa molatecă a Bârzavei canalizate. Prin o muncă mai grea omul a biruit greutatea, ridicând prețul osteneții sale.

Dar voința omului și spiritul său de gospodărie pricepută nu s'a restrâns numai la orez. S'a folosit Bârzava și pentru cultura crapiilor cu un rând de solzi, cum s'ar crește într'un țarc porci îngrășați. Apa Bârzavei, tot atât de leneșă ca și a Bahluiului, umple mai multe basene despărțite prin dâlme nu tocmai înalte, în fiecare toamnă secate spre a fi curățite. Crapii se mută în alte basene de iarnă, de unde se prind ori când e nevoie. S'au scos până la peste 7 vagoane într'un an. Vara apa clocotește de peștii care dau năvala la uruială de orez, popușoi sau ovăz cu care sunt hrăniți.

Privind la minunile înfăptuite de către om, mă gândeam și eu, ca și **D i n i c ă G o l e s c u** în țări străine, la ceia ce lăsasem în urmă,



Fig. i. — Un fir de orez.

acasă. Pe când în Moldova s'a dat drumul iazurilor spre a se căpăta izlazuri pline de scai, aice se cresc crapi din care se scoate bani buni. Ce minunată grădină ar deveni România dacă parte măcar din râurile ei bogate 'n apă ar fi domesticite, captate, canalizate, cum e Bârzava.

M'am întors, într'amurg, ca din fața unui altar unde s'a săvârșit o slujbă bisericească. Isprava voinții omului deșteaptă aceleași sentimente adânci, mulțumiri ca și un tablou măestrit ori o simfonie de B e e t h o v e n. Răscolirea sufletească este poate mai sguduitoare prin îmbinarea puterii de creațiune a omului cu farmecul naturii din jur. Armonia dintre ceia ce omul a ajuns să scoată dela natură, cu ceia ce natura reprezintă prin sine se ridică uneori la sublim.

De altfel acesta este și farmecul drumurilor prin țară. Imprejurările, neprevăzutul, mărețul te surprind, țintuindu-te și pregătindu-te pentru altă înțelegere a locurilor și lucrurilor. Turismul nu aduce numai o sforțare fizică; adesa reprezintă și o adâncă educație estetică și etică, ce lasă urme. Drumul la întors, pe la Parcoș și castelul dela Banloc, avea înșelătoria sborului prin lumea închipuirilor lui A n d e r s e n. Probabil că pe lângă minunea dela Topolea, a contribuit și lumina purpurie ce se resfrânge slab dinspre asfințit, ca și ceața sării ce începea să facă nedeslușite contururile. Tânguitorul dangăt al clopotelor de vecernie din turnul bisericii din Parkoș, veche de vre-o 4 veacuri, întâreau prin glasul lor cu ecou prelung, atmosfera basmelor așa în cât șiragul plopilor din lungul drumului luau înfățișare de ființe fantastice, ce măreau impresia din lumea ireală. Pământ, case, arbori, se topesc unele'n altele. Omenescul dispare, iar ființa se contopește în totul cu natura.

T o r o n t a l u l. Se face apropiere între Câmpia ce se întinde în Banat și acea din Muntenia. E dreptul. Și într'o parte și în alta e largă, cu îmbinarea, la orizont, între cer și pământ, în ceața depărtării. Inspre răsărit Munții Banatului se arată ca o dungă de nori; către apus imensitatea se întinde departe.

Este deosebire în amănunt între Câmpia munteană și Torontal Dincolo doar pâlcuri de salcâmi cât umbresc satele. Dincoace stejarii dau peisajului o tonalitate diferită. Râurile ce vin dinspre munți, ploaia mai din belșug, fac ca arborii să crească în deplina lor desvoltare.



*Din Torontal.*

(După *J. Hielscher*)



*Văleni din Maramureș.*

(Fot. *Fr. Nistor*.)



Prin copaci dispare monotonia câmpiei altfel numai ogoare. Lumea lor e variată ca și a oamenilor. Mai cu seamă când sunt răzleți iau înfățișeri atât de felurite încât în tovărășia lor nu ți se urăște, fie drumul cât de lung. S'ar putea caracteriza Torontalul tocmai prin rețeaua deasă de copaci, cu noduri ici mai largi, dincolo mai restrânse, asvârlite pe întinsul ogoarelor.

În Torontal îți poți da seamă mai bine decât ori unde de puterea și farmecul arborilor. Condițiunile climaterice nu impun numai creșterea salcâmului. Stejarii își desfășoară mândra lor înfățișare



Fig. 8. Monumentul lui Lenau la Cetad (Torontal) satul de naștere al poetului.

fie răzleți, crescuți în voie, în pâlcuri restrânse parcă ar sta la sfat sau în pădurici, cu trunchiuri tinere, drepte, în ordinea alinerii, cum au fost plantați. Chiar în toiul arșiței de vară Torontalul e verde. Arborii îi formează protecția. Impresionantă este vatra satului cu întins covor de verdeață, căci locuitorii au grija să stârpească scaeții care năpădesc toloacele de aiurea. Drept răzoare de flori albe, sunt cârdurile de găște, numeroase în jurul fiecărui sat. Povestea păzitoarei de găște a lui A n d e r s e n, aice poate găsi înțelegere. În urma fiecărui cârd pășește fetișcana cu vârguța lungă. Satele sunt cuiburi de verdeață, împrejmuite de adevărat parc

englezesc. De departe nu zărești decât sclipirea săgeții turnului de biserică, ce trece peste coroana arborilor reflectând în scânteieri de far ultimele raze ale soarelui dinspre asfințit.

La fiecare pas îți apare exemple înviorătoare de activitate conștientă, bazată pe spirit de inițiativă și știință. Simți efectul chibzuielii. Admiri nu numai natura ci și truda omului. Se pun la întrecere, se ajută, se împlinesc. Surâde natura sub noua îmbrăcăminte ce i-o dă omul; acesta își face cruce de mulțumire când își pune capul pe pernă, după munca zilei.

Aice înțelegi adâncul seninului sufletesc din „Hermann și Dorothea”; aice mai mult de cât ori unde ascuți cântecul zămisirii vieții din plamada pământului. Minunat e redată de către romancierul M ü l l e r - G u t t e n b r u n n, după origine din Banat, dragostea de loc a șvabului îndemnat să emigreze; n'a putut să-și scoată din suflet icoana pământului rodnic unde a crescut. Apucând un bulgăre din țarina care i-a hrănit strămoșii, îl sărută. Contactul e atât de sgu-duit încât renunță la pribegie.

Monotonia lanurilor cu aceleași cereale e înlocuită cu mozaicul ogoarelor bine cultivate. Până și vitele adaugă colorit variat pășunelor. Roșcate, cu pete albe, cu coarne mici, strălucesc de bună îngrijire, alese una și una.

Tablourile de R o s a B o n h e u r sunt palide față de belșugul de aici, rezultat al îmbinării muncii și priceperii omenești cu darurile naturii.

Pe unde am umblat, fără exagerare pot spune că n'am dat de urmele sărăciei. Vor fi desigur gospodari mai chiaburi și alții mai nevoiași, ca pretutindeni. Diferența poate exista în curpînsul averii. Dar n'am zărit case pleoștite, cu pereții proptiți, cu ferestrele cât pumnul. Aproape toate sunt la fel, unele mai mari, altele mai mici. Acoperite cu țigle, cu latura îngustă la stradă, cele mai multe oblonite, par cutii regulate așezate în lungul drumurilor late. Cele mai adesa gospodăria din jur este temeinică. Nu lipsește grajdul, nici cotineața de porci. Chiar la „bufenii” cu pantalonii strânși pe pulpă, semnul distinct că sunt veniți din Gorj ori Mehedinți, e aceiași regulă, chibzuială, belșug, ca și la șvabul dat ca model de gospodar. De aceia e greu să deosibești pe aicea satul românesc de cel șvăbesc, dovada cea mai concretă că deosebiri de pe aiurea nu sunt datorite inferiorității însușirilor etnice. Având bunul exemplu

alături, Românul e în măsură să ajungă și chiar să întrecă pe șvabul sau sasul socotit sârguincios și cu pricepere.

Torontalul n'a fost totdeauna numai verde și belșug ca azi. A cunoscut și zile de sbucium. După retragerea Turcilor, pe urma lor a rămas numai jale.

„Două treimi din întinderea țării”, scria un ofițer austriac trimis să cerceteze Banatul prin mijlocul veacului al 18-lea, „a rămas puștii de pe urma pustiirilor războaielor”. Puștinii români băstinași, trăiau în neagră sărăcie, căci nu erau siguri pe ceia ce munceau. După aceia au început colonizările de șvabi și chiar francezi, spanioli, italieni. Pe lângă băstinașii români s'au scoborît și mulți olteni, a căror port s'a păstrat acelaș până azi, după 200 ani și mai bine de emigrare.

La început a fost grea viața. Mulți coloniști muriau de friguri; ciurma dă iuriș în câte-va rânduri. Munca însă a biruit.

Incetul cu încetul Torontalul devine o imensă grădină, cu arbori, verdele pășunelor și varietatea coloritului ogoarelor.

Totuși nici în această parte a României nu treci fără să simți trista soartă a neamului.

Granițele sunt linii trase pe hartă, la masa verde. Cei care căutau Torontalul în Bucovina, cu creionul roș a despărțit frate de frate, adesa a tăiat în două bunul aceleiași familii. Când te afli la Deta și se arată cu lacrimi în ochi, un deal izolat, ce pare mai înalt în apus de soare, pe vârful lui cu un zimț, urmele ruinii unei cetăți.

E Vârșețul, unde a învățat Mitropolitul Andrei Șaguna unde a trăit și suferit Iorgovici, învățătorul, prin gramatica sa, a lui Eliade Rădulescu. În el e o colonie puternică și azi de Români, care trăesc sub greua apăsare a stăpânului strein; abea dacă li se îngăduie să se roage lui Dumnezeu în limba strămoșilor lor. La fel trăesc Românii din alte numeroase sate rămase dincolo, prin capriciul celor care au hotărît destinele popoarelor mici.

Vizitarea acestui ținut cu bogate gospodării românești, deșteaptă unele sugerări, care ar putea contribui la îndreptarea gospodăriilor și acolo unde condițiunile istorice n'au fost prielnice dezvoltării lor. Mă gândeam la burse agricole înființate de comunele ori județele de dincoace de Carpați, până'n Nistru. În loc însă ca bursele să se dea la școlile agricole, să fie date flăcăilor ieșiți din armată. Înainte de a-și stabili o gospodărie, să facă practica măcar de un an agricol complet, la agricultorii români de prin frumoasele sate

din Torontal. Ar fi un mijloc și de apropiere sufletească dar și de iuțire a evoluției economice rurale, acolo unde tradiționalismul joacă un mare rol în încetineala transformărilor.

Ploaia 'n stepă. Jimbolia e cunoscută ca vamă către Iugoslavia.

E interesantă și din altă privință. În jurul ei se găsesc mari fabrici de țiglă, care au avut drept urmare schimbarea înfățișării satelor și din restul țării. Ușurința transportului a făcut ca vechile căciuli de stuf ale caselor vechi să fie înlocuite cu acoperiș de țigle, care mărește polihromia cuiburilor omenești. Multe case noi din Oltenia nu mai au alt acoperiș de cât de țigle.

Indreptându-mă spre Jimbolia pe o zi de vară cu mare năduf, am asistat la una din scenerile naturii, care face parte din sistemul ei de gospodărie generală sau mai bine de poliție pentru păstrarea echilibrului sănătos.

Nu ploase cam de mult. Te învăluiau norii de praf răscoliți chiar pe drumurile pietruite. Porumbul ca apărare își făcuse frunzele sul. Ii simțeau chinul.

Dinspre răsărit se ivește din dărătul munților o dungă plumburie, care le înalță silueta. Nu-i puteai deosebi din întunecata arătare a norilor. Atmosfera era de o liniște impresionantă. Frunzele arborilor nu se mișcau. Paserile intrară în pământ.

Norii înaintează, strânși, fără nici o formă de odată. Ca mânați de o putere din înălțimea văzduhului, prind a acoperi cerul, a se desface în rotocoale plumburii, întunecând soarele sub scutul lor des. Infricoșitoarea amenințare a pavăzei negrii, scoborită până aproape de pământ ca pentru distrugere, stârnește fiori de grijă. Un fulger spintecă bolta, lung, luminos, ramificat. Conturul norilor se deslușește. Tunetul prelung nu găsește piedică pe întinsul șesului. Alt fulger și apoi altul. Norii acopăr cu totul cerul. Numai departe către apus rămâne limpede, albastru șters, aurit de bătaia luminei soarelui de după nori.

O picătură grea, mașcată, lovește pământul; altele i se întovărășesc, linii albicioase pe fondul întunecat al cerului. Repede se țese o pânză atât de deasă în cât nu vezi la doi pași. Cât de însetat era pământul, apa nu e suptă; năvala din cer naște băltoage în care picăturile de ploaie cad cu putere, făcând bulbuci.

Ploaia e locală. Fără vânt, norii trec zănațeci. Cum au venit, așa



s'au dus, rupți în bucăți. Printre spărtura lor străbate un mănunchiu de raze, ce dă strălucire băltoagelor de pe câmp. Potopul încetează tot atât de brusc, cum a venit; cerul se înseninează în parte. Totul pare înviat, înviorat. Atmosfera spălată de praf e limpede ca cristalul. Atât de deslușit se văd până și țiglele de pe acoperișul turnului de biserică din satul destul de departe. Iarba, frunzele arborilor, au căpătat un luciu de sănătate plină. Gâștele sunt cele mai vesele. Iși întind gâtul, bat din aripi scuturându-le de praf. Nu mai tac. Iși spun bucuria. Ridică osanale ploii. Stepă s'a priminit; e alta. Picăturile de ploaie rămase în vârful frunzelor sclipesc la bătaia soarelui, îmbrăcându-le într'o năframă

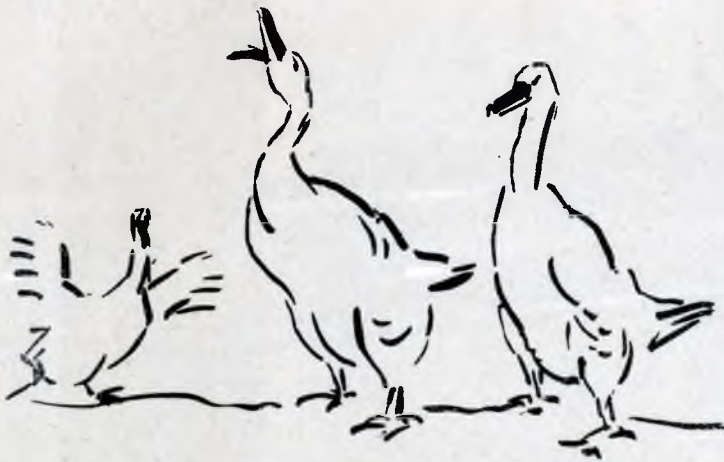

Fig. 9.—Bucuria gâștelor. (des. C. M o t a ș).

ușoară, numai diamante. Viața este asigurată pentru toate viețuitoarele.

Belșug și lacrimi. Intr'unul din sate, prietenul cu care călătoream, din partea locului, bătu la poarta cu ușori masivi, care închidea o gospodărie în adevăr demnă de văzut. Apartinea unui fruntaș român, asemenea căruia se mai găseau și alții, ca să nu-l fi luat drept excepție.

N'am avut norocul să găsim acasă pe gospodar, dus la lucrul viei. Era numai gospodina, o femeie sănătoasă, nu tocmai sveltă, dar care totuși se învârtea ca prâsnelul, ca să ne arate tot ce a agornisit într'o viață de muncă.

Nimic nu scăpa de privirea ei ageră. Cu cheile la brâu, tot era sub supravegherea sa. Nu avea drept ajutor de cât o fetișcană din sat, ca și stăpâna de vioaie, luând parte cu toată dragostea la mersul bun al treburilor, ca și când ar fi fost ale ei.

Vizităm „prodiumul”, pivnița plină cu antalele de vin din anul trecut. Deasupra, sub acoperișul casei principale se odihnea războiul, cu sulul de pânză neterminat. Ca prelungire a bucătăriei despărțită de casa mare printr'un spațiu cât ar putea trece carul încărcat cu bucate, era grajdul de vite, cu două vaci roșii cu părul luciu. Se vedea urmele țesalei de dimineață. Cunoscând glasul stăpânei își întorc spre ea ochii blânzi, răspunzând cu un muget în-



Fig. 10.— Armăsarul „Novius”  
al fruntașului țăran Sabin Isac din Nereu.

fundat la vorba bună ce-le adresează gospodina. Minunea era în grajdul de alături, bine închis de nici vântul cât de aprig nu putea să ajungă până la calul pur-sânge, ofăptură casculptată, cum nu eram deprins să văd decât la mării proprietari din părțile de unde am plecat. Dacă nu m'ași fi temut că-mi trădez uimirea, aș fi făcut cruce, că văd o asemenea făptură în grajdul unui fruntaș român.

— E dragostea soțului meu, ne spune gospodina. Nu l-ar da pe o avere.

Mai departe se ridică șura cu uneltele în ordine, cu podul doldora de luțernă; mai la o parte e cotineța în care abea se învârteau vre-o doi porci de rasă, grași. În fundul gospodăriei, adevărat stup de albine: stogul de fân, alături de gireada de paie, o grădină cu câte-va straturi de zarzavaturi, din care nu lipsea „curechiul”. Un măr încărcat cu poame roșii ca rodiile și câți-va pruni ciucură de cerceii brumării, formau decorul înviorător al gospodăriei, ce nu ocupa cine știe cât spațiu, dar în care nici un colț nu rămâne nefolosit.

Și totuși... peste tot se așternea un zăbralnic de amărăciune.

Întorși în casa mare, furăm primiți în odaia de musafiri, cu scaune, masă ca la oraș, cu stergare bogate țesute între ferestre; prin ușa deschisă se vedea alături odaia de dormit cu paturi, perne, așternut omenesc. Eram uimit se înțelege, învățat să văd laițe drept paturi, cu cel mult o cergă asvârlită pe ea ca așternut.

Din pivniță gospodina aduce într'o cană de lut vin vechiu din care săreau stropii. Potrivește cheia la un dulap; scoate pahare, ștergare dar și o bucată de pâne deasă, bine coaptă, pe lâng un calup de unt ca șofranul.

Incepură închinările, apoi întrebările. O nimica toată deslănțui



Fig. 11.—Casa unui gospodar român din Pesac (d. Fr. Kräuter).

o scenă de durere, cum numai în piesele dramatice pot fi mai întense.

Am întreat despre bărbat, cum se cuvenea, dar și despre copii. A fost îndeajuns ca ochii vioi ai gospodinei să se înceteze și broboane de lacrimi să se prelingă pe obrazii plini și rumeni.

— N'avem copii, îmi răspunde, cu un oftat ce-ți rupea inima. Când stau cu bărbatul meu la masă și privesc la tot ce am agonisit și ce agonisim an cu an, ne vine să dăm foc gospodăriei. Cât vom putea, o ținem. Așa am apucat. Cu greu e să ne desvățăm acum, spre bătrânețe. Cui vor rămânea toate? Ce se va alege din truda noastră, numai unul Domnul știe.

Și lacrimile o podidiră. Tristeța ce ne cuprinse făcu să avem vi-  
ziunea dezastrului sufletesc al perechii, care în tinereța neștiutoare  
apucase drumul prăpăduului, o imitație exagerată a obiceiului șva-  
bilor, lămurită însă la ei, pe alte vremuri, prin condițiunile deo-  
sebite de viață politică.

Durerea nu era izolată, întâmplătoare. Am întâlnit-o des cât am co-  
lindat Banatul. Sunt sate în care nu se aude râs sglobiu de copil,  
nu se știe ce e duișia de mamă. Vântul suflă a pustiu asupra gospo-  
dăriilor. Depopularea satelor, mai ales în Banat, amenință ca o  
pustiire mai rea decât de pe urma unui prăpăd de năvălitori. Umbra  
morții se furișează prin gospodăriile bine întemeiate.

În odaia în care nu mai încăpeau lucrurile, amurgul vieții a unor  
oameni harnici era învăluit într'o atmosferă de tristeță. Simțiai  
viermele ascuns ce roade pe nesimțite inima bunei gospodine;  
brazdelor de pe frunte săpate de grija ploii ce nu vine la timp, se  
adăugau altele mai adânci săpate de durerea tăinuită, ce nu isbucnește  
decât când și când. Casa în care glasuri de copii ar fi adus veselie,  
numai fumul de tămâie lipsea ca să-ți aducă aminte de mormânt.  
Voiși am intrat pe poarta ferecată ce ne deschidea drumul spre  
vrednicia Românilor. Cu capul plecat de îndurerare adâncă am  
ieșit. Nu mă gândeam numai la jalea lăsată dincolo de prag, nici la  
acea răspândită în satul întreg. Era grija apăsătoare asupra nea-  
mului dela granița de vest, iar dacă molima se întinde, asupra soartei  
din viitor a țării.

Spre colțul cel mai apusean. Drumul ce duce dela  
Jimbolia în lungul graniței, către colțul cel mai apusean al țării,  
este mărginit de Mureș. E calea belșugului dar și a polihromiei  
culturilor. Atâta exuberanță de viață, atâta variație întâlnită dela  
sat la sat, așezări cu case mari, sănătoase, rar îți este dat să vezi.  
E mai darnic pământul? Oameni l'au plămădit cu sudoarea lor  
de-i scot atâta bogăție?

Granița e la doi pași, față de drumeagul ce l'am apucat ca să ajung  
la Comloșul-Mare. Nimic nu o arată. Pichetele sunt înecate în  
holdele înalte. O clipă de neatenție pe vre-o carare, cum s'a în-  
tâmplat, mi s'a spus, cu un profesor rătăcit de elevii săi, și te  
trezești din pichet în pichet dus la Vârșet. Sârbii nu știu de glumă;  
ori ce argumentare e de prisos. Iși fac datoria.

La Comloșul-Mare îți dai samă de puterea țaranului înstărit ca și de gospodăria cuprinsă și ordonată a muncitorului de pământ. Bufeantul venit acum 2 secolii din Gorj ș'a păstrat încă portul, pantalonii strânși pe picior, cu firet negru în dunga cusurii. Gospodăria lui nu se deosebește însă întru nimic de a șvabului vestit ca bun gospodar, așezat de lungă vreme și ocrotit de administrația veche. Nu lipsește nici din curtea bufeantului grajdul, coteneața de porci; are și el în casă canapea, masă și scaune, ca și pat cu perne și plapomă; ba și câte o carte s'a rătăcit sub fereastră. Ș'au păstrat numele de familie: Bucurescu, Iana, Topârceanu, Păcurari, dar au prins lesne din felul muncii vecinilor, cu care s'au pus la întrecere. E dreptul; încă n'au ajuns să-și aibă casa de sfat, „Deutsches Haus”, scris citeț de o schioapă aproape de graniță, peste care așa ceva nu e permis. Dar cu mândrie îți arată'n grajd un cal prețios.

Drumul duce mai departe printre ogoare ce par straturi, printre vii bătrâne, cu nuci rămuroși în jur. — Așa au prins chiag șvabii din Taramea, se întoarce către noi bufeantul de pe capră. Au sămănat tătărci. Din ele au făcut mături. De pe banii căpățați au cumpărat loc, au sădit vii și azi sunt cuprinși. Sat de sat se ține. Comloșul-Mare

are piață largă, lângă care e un castel înconjurat de parc imens odată bine îngrijit. Alături vine Comloșul-Mic numai șvabi. Săn-Nicolaul-Mare de pe Aranca și Cenadul-Mare de pe Mureș, sunt ultimele centre, din lungul graniței bănățene. Piețele largi le arată importanța economică. Străzile late, ca'n orașele din Basarabia, spun întinsul spațiului, iar dughenile din lungul lor, înstrăinarea. Căsuțele stuhuite dela periferie reprezintă nădejdea din viitor. Gimnaziul curat, bine întreținut din Săn-Nicolau, cu bustul



Fig. 12.—Mături la Cenad.

lui E m i n e s c u în față, însuflețit condus, ar fi să răscolească conștiința pazei spre granița de vest, altfel decât prin straja grănicerilor. Pretutindeni găsești aceeași icoană a belșugului în toate. Imbinarea ogoarelor cu arborii dă variație. Pământul oferă omului tot ce vrea,

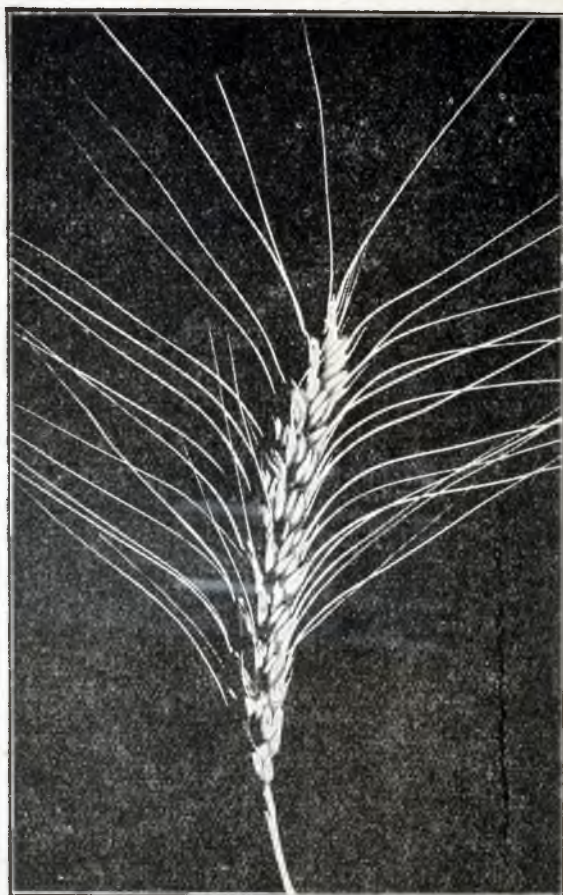

Fig. 13.—Un spic de grâu Cenad 117, selecționat la Cenad, Torontal (d. G. Ionescu-Sisești).

numai să știe cum să-i ceară.

Dela Sân-Nicolaul-Mare la Arad duc drumuri diferite, unele de-a dreptul, altele pe înconjur îndărat prin Timișoara.

Oricare drum l'ai lua treci pe lângă sate cuprinse, dar mai mozaic etnic decât spre sud. Se simte poarta de infiltrare a Mureșului. Dela Tomnatec la Lovrin viile se țin din una'n alta; sunt caracteristice regiunii vii temeinice împrejmuite cu arbori mari. Cireși, persici, duzi stufoși, nuci cu cun

nună rămuuroasă, stau ca semnele unei clime mai

blândă. Dacă n'ar fi ținut de șes, ai crede că te afli printre vestitele podgorii din jurul lașilor.

La Lovrin casele după acelaș calapod, cu chenare verzi la ferestre, cu păreții gălbii, se înșiră perpendicular pe strada largă. Cimitirul e o grădină, numai straturi de flori, cu sclipirile boambelor de sticlă

felurit colorate, puse'n vârf de prăjină, alătura de lespede de la cap. Norii alburii care se sburătesc după ploaia de dimineață, reflectându-se în luciul boambelor, le dau viață, mișcare, împlinind farmecul florilor. Dela Lovrin, un drum te duce la Periamos, nod important de cale ferată. În Banat, dar mai ales în Torontal drumurile de fer sunt dese ca și în Belgia. Din Timișoara pornesc trenuri în 9 direcții deosebite.

Nu se găsește petec de pământ nefolosit. Viile se țin lanț și aici, iar arborii par mai decorativi, deși salcâmul preponderează. În special șoselele sunt aleie de arbori. Le urmărești dunga înverzită pe kilometri întregi. Variația de cultură pare că e mai mare. Tutun alătura de vii stropite, luțernă și trifoiu la capătul ogoarelor de cereale secerate, pe care s'au răsfirat deja grămăgioare de gunoi și băligar. Incolo, lanuri nesfârșite de popușoiu, prea puțin întrerupte de alte ogoare. Nici în Moldova mămligarilor nu am întâlnit ogoare mai nesfârșite de popușoiu, ca pe aici.

La Vinga o variație. Imediat îți pui problema etnică, după felul gospodăriei. Indărătul unei monumentale biserici în stil gotic, cu turnurile trunchiate și turnulețe'n jur, căsuțele cu stuh sunt împodobite pe sub streșină cu șiraguri de ardei înroșiți. În băătura satului spini și boz cresc în voie. E o colonie de bulgari aduși din vremea M a r i e i - T e r e s e i, trecuți la catolicism. Multă vreme primarul a avut autoritatea unui cneaz, putând judeca și condamna. În jurul satului se întinde marea revărsată a spicurilor de popușoiu. Celelalte culturi sunt subordonate. Cu tot mediul nou, obiceiul ancenstral e mai puternic spre a fi lesne părăsit.

Alătura, la Șangu, sat de șvabi, începe iarăși variația de cultură. Pe acelaș lan la un capăt e sămănat tutun, la mijloc trifoi, iar la celalt în. Viile prind a se ținea lanț, pe un val de pământ ceva mai înălțat, îngrădit cu tufărișuri dese de salcâmi și duzi tunși.

Aradul-nou este ultimul sat bănățean, de și numai Mureșul îl desparte de Arad. Ultima casă din Banat e la capul podului, peste care ajungi la prima casă din Arad.

Aradul-nou e un nou exemplu decât poate vrâsta chibzuința omului mijloacele de trai.

Te intrighează șiragul de cumpene din lungul străzii principale. Când te nimerești spre înserate, ca după comanda unui mecansim unic, cumpenele cu scârțit prelung se lasă și se rădică ritmic.

Lămurirea o capeți pătrunzând în orice curte. Cumpăna reprezintă

vechiul sistem de irigație al egiptenilor. Șanțuri înguste pornesc spre fundul grădinii, potolind setea tufelor de patlagele roșii, cu curpănul înălțat pe vreascuri. Spânzură fructele ca niște boțuri de mărgean, de se oglindesc în pelița lor lucie ultimele raze de soare, mărint farmecul grădinilor. Aradul e o piață sigură de desfacere iar parlagelele-roșii fructe căutate. Cumpenele de fântâni cântă în amurg chibzuința și iscusința omului, care își scoate pâinea zilnică nu numai de pe ogoarele cu cereale.

Și astfel să încheie drumul bănățean dealungul graniței, șirag de sate cuprinse, presărate în șesul plin de rodnicie neîntrecută, ieșită din tovărășia muncii omului cu dărnicia naturii, gata oricând și oriunde să răsplătească străduința omenească.

Monotonie nu există. Nu e un loc asemenea altuia, nu e sat care să nu-ți țină trează atenția prin vre-o particularitate. Dacă arborii formează podoaba naturii, munca omului își arată urmele la tot pasul cu spor, pentru că e condusă de metodă și știință.

Munca satelor e specializată. Biled cultivă tutun; Aradul-nou patlagele-roșii; Lovrin zarzavaturi, care ajungeau până la Berlin. Locuitorii din Tomnatec, Taramea sunt podgoreni iscușiți. La Cenad este o stație de agricultură din care s'a răspândit tipul de grâu cu numele satului, etc.

Luându-te după hartă, monotonia șesului ar speria să faci drumul pe aice. Când ești locului nu știi cum trece timpul, atât de multe ai de văzut și atât de minunată e transformarea adusă de om șesului neted. Nici nu simți când te apropii de Mureș, înecat în sălcii. Torontalul cu belșugul din plin, cu decorul verdelui ce nu se stânge chiar în toiu verii, formează una din nestimatele cununei ce încercuește pământul țării noastre.

## B. DELA ARAD LA SATU-MARE.

T i m i ș o a r a e orașul al cărui plan sistematica rămas neisprăvit. Lângă liceul Piaristilor, clădire impunătoare, în apropierea străzii cu mișcare intensă, se mai vedeau sămănături de porumb. În fața Palatului Poștelor și al Băncii Naționale, rămășița vechii cetăți pe care flutura odinioară steagul cu semiluna, folosită în parte ca magazine, e înconjurată cu luțernă. Trecând spre cartierul Fabrică, străbați vechiul zăvoi schimbat în parc înflorit; lângă el vile cochete,



În stil modern, stau la marginea ogoarelor cu sămănături. Spațiu larg, lumina din plin, pătrunderea ogoarelor însămînțate printre clădirile unele mărețe, dau orașului o simpatică atracție și o îmbinare pe o suprafață restrânsă a caracterizării condițiilor țării întregi; agricultura temeiul gospodăriei generale, înfrățită cu industria ce prinde dezvoltare.

A r a d u l dinpotrivă e tipul orașul strâns grămadă. În lungul străzilor curate se înșiră zid de case. Văzut din depărtare pare o



Fig. 14.—Palatul cultural din Arad (Des. C. Motaș).

cetate cu turnuri și turnulețe svelte, hornurile fabricelor printre clopotnițele bisericilor.

Dela gara împodobită cu flori străbați în inima orașului printr'o alee tot de flori. La colțuri de străzi se deschid perspective ademenitoare, cum e aceia din fața Palatului cultural, cu peristil numai coloane antice. De pe fereastra bibliotecii, plină cu cărțile dăruite de moștenitorii lui X e n o p o l — simbolică apropiere, — privirea alunecă pe luciul Mureșului în lumea sălciilor și a plopilor ce-l umbresc. Obișnuit, pe străzile frecventate, nu prea auzi des grai românesc, deși Aradul este vechiu centru cultural național cu Episcopie

ortodoxă și mai ales Școală normală care a sărbătorit un veac de existență.

În zilele de târg însă apare adevărata evidență că regiunea este românească.

Trecutul a fost aspru; încercările de desnaționalizare însă s'au oprit la marginea orașelor. De îndată ce se ivește un prilej, graiul strămoșesc al celor ce dau năvală din satele învecinate, învederează realitatea ce nu poate fi ascunsă.

De departe se aud imnuri de rugăciune. Deodată în surdină, glasurile se deslușesc, se întetesc, ca valurile apelor de munte care cuprind valea. Îți aduc aminte de Corul pelerinilor din Tannhäuser.

Dintr'o cotitură de stradă apare capătul unei procesiuni: praporele'n frunte, preoții în odăjdii, apoi corul urmat de căruțele încărcate cu femei și copii. Sunt credincioșii din satele învecinate; se întorc dela hramul Mănăstirii Bodrog de peste Mureș, una din prea puținele mănăstiri ortodoxe rămase dincolo de Carpați. O icoană a Maicei-Domnului făcătoare de minuni atrage lumea credincioșilor din depărtări. Vin, se închină plângând și pleacă luând unii, drept talisman, o fărâmătură din craniul unui bour fosil, păstrat în cutie de sticlă. Legenda spune că animalul scormonind mânios în pământ cu coarnele, ar fi desgroptat icoana ascunsă pe vremea invaziunilor turcești.

Admirabilă împărechere între păstrarea păgânismului și credința creștină, în urmărirea aceluiaș scop: întetirea, printr'un fapt mai deosebit de cele zilnice, a legăturii cu Divinul. Omul are nevoie de un stimulent, ca să-și aducă aminte că mai există și o viață eternă, sufletească. Uneori cetirea bibliei ajunge; alte ori e nevoie de zilnicele leturghii măcar într'o capelă din vasta biserică.

Toate religiile au adoptat sistemul pelerinajelor, ca biciuire pentru o credință. Sovietele au distrus cu dinamită vechile altare, dar au expus în scop de atracție susținătoare trupul îmbălsămat al lui Lenin. Au schimbat aparențele; fondul a rămas acelaș. În procesiuni, în contact unii cu alții, puterea de sugestie reciprocă crește până la delir, nu fără influență chiar asupra celor care au venit ca spectatori. Schimbarea pentru o zi măcar a obișnuitului, obosala și noutatea drumului făcut, o scânteie de minune săvârșită în fața icoanei sfinte, străbat mulțimea ca un tremur puternic, o uitare de sine, o înălțare spirituală; se păstrează ca amintire sguduitoare timp îndelungat.

Chiar șiragul corului ce trecea prin mijlocul orașului, nu era un spectacol indiferent pentru cei care stăteau în lungul trotoarelor. Fiecare sat era reprezentat printr'un inel din lanțul procesiunii. Cămeșile albe ale bărbaților, cu mintenașul fără mâneci pe umăr; fustele încrețite și umflate ca niște crenoline, fel de fel colorate ca și mănunchiurile de panglici ce fâlfâiau din împletitura cozilor dădeau colorit vioi tabloului omenesc, ce se mișca domol în revărsarea soarelui de după amiază. Tabloul pictural, sunetele armonioase, cuvintele de rugă, sclipirea icoanelor purtate de preoți cerul senin toate la un loc nasc vibrațiuni lăuntrice, care scutură pentru moment din toropeală și pe cel ce se crede indiferent la asemenea obiceiuri.

Aradul, ca și Timișoara, e în plin șes, la margenea nu tocmai depărtată a munților ca rețezați de paloș, cu coaste smălțuite prin stropitura viilor vestite.

Drumul spre Oradea trece chiar pe lângă graniță, mulțumită legăturilor noi în unele locuri electrice, ce unesc ramurile vechi de drum de fer, îndreptate toate cătră apus.

Pornind în zorile unei zile de toamnă Aradul era înecat în ceață. Abea dacă se deslușesc hornurile fabricilor, dungi de tuș ori silueta arborilor, pete fantastice, în draperia ce se tot îngroașă, negura ridicându-se depe ape, lăsându-se din cer sau eșind din răsufierea ogoarelor.

E frumoasă priveliștea ceții care se rupe în văile munților, căci asști de sus, din locuri luminate de soare. O impresie de nădușeală te cuprinde însă când străbați prin ceață, de-ți intră în gură, în nas, în ochi.

Nedeslușitul din juru-ți, crezi că e sfârșitul. Când îți apare silueta Munților Apuseni, prin scămoșarea de o clipă a negurii, te cuprinde înviorarea speranței. Străbătând prin negură îți dai samă de bucuria vieții și de dreptatea optimismului care te îndeamnă ca în orice condițiuni de trai să fii convins că viața e o frumoasă aventură. Iar când mai târziu trâmbele de soare răsesc prin cortina alburie, anunțând biruința luminii, te inundă dorul de viață. Așa e nu numai cu omul, dar cu ori ce făptură viețuitoare.

Prind a se desluși întâi, ca și în faptul zilei, silueta plopilor piramidali, un frumos decor des folosit pe aice. Fără să vrei rădici mâna ca să faci cruce, când treci prin fața bisericii din Zimand, cu turnul aproape ca un minaret, în unison de altfel cu plopii svelți.

Ceața a rămas în urmă, un stol de fantastice păsări albe ce-și caută de drum. Pe miriști sclipesc ca niște pietre scumpe broboanele din negură, prinse de vârful paielor. Departe, o cumpănă de fântână trage o dungă de cărbune pe ecranul palid luminat, iar fumul dela o batoză se ridică liniștit; ai zice nourașul de tămâie din cadelnița atârnată în fața altarului. Lângă o turmă de oi de pe miriște stă răzimat în bâta străbună, ciobanul cu opinci și sarica'n spate, acelaș tablou viu aici la granița de vest, ca și în creierul munților ori pe malul Nistrului. Se așează pretutindeni statuetele de bronz ale celor care au adus câte o întorsătură în viața istorică a neamului nostru, Ce frumos monument ar fi, unde-va, în șesul nemărginit, o statuie măreață a ciobanului răzimat de bătă, prin care s'a păstrat neatinsă independența și nemurirea etnicului nostru.

Aice apare mai apropiată amintirea icoanei Bărăganului decât în Torontal. Poate e și toamna de vină, care așterne tonuri mai cenușii peste câmpiile verzi din vară.

Cu cât soarele se înalță, cu atât apare mai intens contribuția omului în variația locului. Pălcul de pădure din depărtare, cu dunga de ceață în lungul ei, naște iluzia unei insule ce răsare din marea leșietică. Munții Apuseni înaintează tot mai spre apus. Silueta lor mai deslușită te întovărășește. Din curmătura unei văi își ițește capul un pisc mai răsărit din dreptul Beiușului.

Trenul fuge; decorul se schimbă. Ici e marea de popușoiu, alătura miriștea cu girezi de paie. Ruginiul borceagului vine alătura de trandafirul câmpului de tutun înflorit. Haldanii au rămas ca niște brăduți, iar sora-soarelui pădure uscată de vreascuri. Cultura e variată, ceia ce aduce izvoare felurite de venituri.

La Santana se adaugă la decor ochiuri de apă vineție, stropită cu albul cârdurilor de găște și rațe ce-și fac cu gălăgie baia de dimineață. Până și portul femeilor, rochii albastre cu puchiței albi, încrețite și înfoiate, cu polcuța strânsă pe talie și testemel negru pe cap, dă o coloratură vioaie ținutului. Influența stepei se vede și în port, ca pretutindeni. E lupta dintre domnia prafului, rădicat de cel mai ușor vânt, cu așezarea munților răcoritori și apă limpede. Aceași luptă se vede și în vegetație. Spre răsărit stejărișul e încă în toi; spre apus, în zarea nedefinită, le iau locul stâlpii de telegraf. În stejăriș se mai adăpostește portul național, după cum se scoboară și bisericuțele din ținutul Crișurilor, cu arhitectura loc caracteristică. Cea din Tamașda, de pe Crișul-Negru, răsare dintre arbori

ca un vârf ascuțit de pagodă. Mai încolo spre stepă, se înalță din mijlocul pălcurilor de arbori turnurile masive ale bisericelor de piatră.

Ca o variantă nouă în aspectul pământului țării și spre deosebire de Torontal, se tot înteteșesc mocirlele, cu păpurișea nelipsită. Apele Crișurilor, năvalnice la munte, când ajung la șes li se sleiește puterea. Se întind, se revarsă, gata să se unească Crișul-Negru cu Crișul-alb. Cârduirile de porci, păzite de românașul cu harapnicul pe după gât, se adaugă celor de găște de până aice; iar mirosul de



Fig. 15.— Rațe sălbatece (des. C. M o t a ș).

câneapă topită umple aerul tot mai greu, cu cât te apropii de malul jos al apei mereu tulburi și ca oprită din curs.

Salonta-mare la o asvârlitură de băț de graniță e tipul orașului din șesul Tisei, cu ochiuri mari de apă în jur, pe fața cărora rățuștele sălbatece trag dâre de crețuri mărunte. Mori înalte dovedesc belșugul; ruinele unui turn din veacul al 17-lea, încadrat de plopi piramidali, spun nesiguranța din trecut.

Cocostârcii sunt stăpânii locurilor. La șgomotul vagoanelor bat din aripi, își întind cataligele și trec mai la siguranță, în altă parte.

Locurile din nou se schimbă. Munții Apuseni își întind în această parte pintenul stâncos până aproape de graniță. Șesul se îngustează; pădurile umbresc ținutul. Casele din Oradea-Mare, pe Crișul-Repede, se rădică pe ultimele coline cu vii.

Așezat la o poartă principală de intrare în Ardeal, la locul unde se încheie șesul mănos cu munții mereu în lipsă de cereale, Oradea-Mare ca și Aradul ori Timișoara, a devenit centru industrial, dar și cetățuia puternică de infiltrare a stăpânitorilor de eri. Hornuri de mori și alte fabrici se amestecă, din depărtare, printre tunuri și cupole de mărețe biserici. Crișul-Repede străbate orașul în lung;



Fig. 16. — Floarea de drețe. Lacul Pețea lângă Oradea-Mare.

poduri cu largi arcuri unesc cele două jumătăți ale orașului, încadrat de coline, cu vii și vile. În inima lui se înalță statui regale, semnele de bronz că dreptatea s'a săvârșit, nu fără jertfe, dovadă mormintele ostașilor căzuți în înaintarea lor dincolo de Tisa.

Drumul către graniță trece de odată printre dealuri scunde, împădurite, din inima cărora țâsnesc izvoare de ape ferbinți captate în Băile Episcopiei sau Baia Felix, cu parcuri umbroase, cu straturi bogate de flori.

Una din dovezile extraordinarei variații a pământului țării, stă ascunsă pe aici: Lacul Pețea cu apă caldă, între ondulări de teren. În zori de zi un fum alburiu transparent îi învăluie fața, ca o naframă diafană. Ai crede că ești în fața unui gheizer gata să isbucnească. Farmecul i-l dă frunzele unui soi de nufăr, lângă care spre amurg prind a se deschide flori mașcate, albe, cu abur trandafiriu. Lacul apare înstelat. Sunt „drețele” localnicilor cu înfățișarea nufărului, asemănată cu vestita Lotus, atât de mult cântată. De o gingășie fără samăn în colori, smulse din apă își apleacă pe braț repede capul, cu un aer de tristeță înduioșătoare, ce te face să te gândești în adevăr la sufletul florilor.

De cum a părăsit colinele drumul apucă iarăși în lungul graniței, în șesul neted, cu cântecul belșugului, cu aparenta monotonie,

în realitate cu o variație în amănunt ce te poate ținea atent. Cămpuri de cicoare albastră, fulgi ruși din seninul cerului, alternează în toilul verii cu aurul spicului în pârgă ori argintul spicurilor de porumb.

Când însă ploaia mărunță și deasă acopere spațiul, trăgând cortina peste silueta Munților de Aramă, înoți în nedeslușit. Cenușiuul serii te cuprinde și ziua. Respirația e anevoioasă. Te apasă atmosfera ca și când sfârșitul se apropie. Prin contrast te gândești la lumina soarelui. Escursiunile în acest chip au efect întăritor. Retrăești viața în viața naturii. Zilele bune și senine sunt puse în valoare de cele cu pâlcă deasă, imaginea întunerecului veșnic.

Numele satelor pe lângă care treci îți aduc aminte și de frământarea popoarelor. Pe aice își duc viața șvabii maghiarizați, aduși pe la sfârșitul veacului al 18-lea. Ți apare contrastul favorabil poporului român, care a ținut piept tuturor încercărilor de înstrăinare vreme de mai multe veacuri. E încă una din caracteristicile pozitive ale însușirilor lui etnice. Contactul zilnic cu alte neamuri l'a dus cel mult până la imitarea îmbrăcăminteii, ismene largi de par fuste, tașca de piele la șold și luleaua'n dinți. Poate ș'a stâlcit limba, de abea-l mai înțelege. Lăuntru, urzala veșnică, a rămas nepătată. Dovedește făcându-și cruce și glăsuind „Tatăl nostru”, că nu s'a rupt mlădița de trunchiul comun. E deajuns suflul cald al vântului de primăvară, pentru ca să spele spuma omătului ce acopere colții de iarbă fragedă. În asemenea împrejurări gândești cu strângere de inimă la nesocotirea viforelor din trecut, în întărirea granițelor actuale. Intensificarea culturală prin asemenea ținuturi își are rostul bine făcător, aducând învierea neamului, gata să-și stângă ființa-i etnică sub machiavelicele mijloace, cu perseverență îndreptate asupra-i veac peste veac.

Aparența înșală.

Ținând seamă de intensa acțiune de desnaționalizare din preajma Oradiei, rămâi uimit când dai de un sat curat românesc chiar lângă centrul de propagandă de odinioară. E un petec rămas nedestrămat din vechea pânză etnică ce acoperea ținuturi apusene mai depărtate, mult mai adânc, spre apus, cum a dovedit prof. D r ă g a n într'o lucrare publicată la Academia Română.

Cărei minuni se datorește păstrarea colțului de stâncă din vechiul substrat etnic? De jur împrejur, ca și într'o transgresiune geologică apa mării a invadat acoperind locurile. Unde e taina?

Totuși se prinde începutul sfârșitului. Contactul cu mediul străin n'a rămas fără nici un semn. Desagregarea a cuprins mai întâi îmbrăcămintea. Nici urmă nu se mai vede din portul românesc. Ciubotele, pantalonii strâmți și chiar pestelca din zilele de lucru sunt ale mediului. Dacă te-ai lua numai după portul bărbaților, când stau de vorbă, cu luleaua 'n gură pe banca nelipsită de lângă poartă, nici n'ai bănui că străbați sat românesc.

Deasemeni dacă intri în biserică; nu vezi decât rochi roși ca sângele, testemele untdelemnii înodate sub bărbie, pieptare din țesut de târg. Dacă n'ai auzi glasul preotului te-ai socoti într'un templu catolic, mai ales că și unele împrumuturi nelalocul lor: altare laterale fie și sub baldachin, statuetele înzorzonate ale Maicii-Domnului, ș. a., te fac să crezi că ai greșit intrarea. Chiar accentul schimbat la pronunțarea numelui Mântuitorului, lîsus în loc de Isus, îți învederează urmele mediului puternic exterior. Pătrunzi însă repede natura forțelor sufletești de rezistență, când asculți corul credincioșilor dând răspunsurile liturgice, glasuri fragede de copii, alătura de cele pătrunzătoare ale femeilor și fetelor mai numreoașe, în unison cu cele câte-va note mai groase ale pușinilor bărbați. Taina petecului etnic păstrat, foarte probabil aice e ascunsă. De o parte și alta a altarului stau îngrămădiți copiii de școală, băeții în dreapta, fețitele 'n stînga. Preotul, în fața altarului, reinprospătează tăria credinței străbune, cimentul care n'a purut fi încă atacat. Dela părinți trece prin copii, din generație în generație.

Portul s'a perdut cu totul; credința a rămas. La mijloc se ține încă graiul. Contactul l-a stîlcit rău; nu l-a deformat complet. Dreptatea cea mare a venit tocmai la vreme spre a-l salva.

Intărirea, în zilele de libertate, ar fi trebuit să vină dela școală. Deși clasele sunt ticsite de copii, însuflețirea lipsește. Aice nu atât cartea cu cunoștințele ei vin în joc, cât chemarea puternică spre viața nouă. Trebuiau de trimes pe aici jertfelnici aleși unul și unul, a căror glas să fi răsunat ca și al preotului în fața altarului.

Din păcate s'a îndeplinit o formă și atîta tot.

Scăparea e tot în sufletul poporului. In gospodăria săteanului e cetățuia naturală de rezistență și propășire. Aice e sufletul și tăria etnică; de aice e nădejdea și pentru viitor.

Gospodăria e ca o cetate, cu zaplaz înalt la stradă, cu poartă largă ca să pătrundă carul cu merinde. In dreapta e bucătăria cu cuptorul pentru pâne, de fapt e încăperea vieții de peste zi. Sub acelaș aco-



periş e şura cu uneltele pentru câmp, puse la adăpos. În fund grajdul, curat, bine întreţinut. Patru vaci roşcate, de rasa Simmenthal, întorc capul spre lumina pătrunsă pe uşă. Sunt ținute la căldură deşi pe imaş se întinsese covorul verde. Le strălucea pielea de curăţenie; la fel şi celor 3 cai din partea opusă a grajdului. Prin contrast îmi venea în minte vacile lăsate 'n sloată, miţoase, ale lăptarilor din satul Băneasa, suburbia Bucureştilor, megieşit de impunătoarele clădiri ale aşezămintelor superioare de gospodărie agricolă. Ne mai trebuie mult până ce forma va corespunde realităţilor. În casa largă cu trei mari încăperi nu erau laiţe, ci paturi cu perne şi saltele, măcar că pe jos erau lutuite. Curăţenie şi ordine pretutindeni, ținute de gospodina cu faţă blândă şi trăsături regulate. Ea era stăpâna, ea sluga.

Femeia e păstrătoarea ordinii şi a tradiţiei. Dintr'un scrin aşezat în colţul odăii scoate pânzeturile dela părinţi, îndoite cu grijă. Aveau cusături unicolore, figuri geometrice cu puncte largi, caracteristice ținutului bihorean.

— Ei! tot noi mai proaste, îmi spunea gospodina; cosam cum ne arăta mămuca. Azi pe fata mea o învaţă profesoara cusături mai oacheşe, cu fel de fel de flori.

Cătam cu atenţie în toate colţurile, doar voi zări undeva urmele şcoalei, căci atât cele două fete cât şi flăcăul au trecut prin şcoală. Nimic; nici semn de carte. Cartea şi şcoala n'au adăugat nimic în gospodăria minunată, îmbelşugată şi întemeiată a gospodinei rotofeie, sănătoase şi surzătoare.

Şcoala vieţii, mai trainică, mai cu multă vrajă şi influenţă aice se întâlneşte. Noroc de ea, căci altfel nici oaza românismului poate nu s'ar fi păstrat la poarta unui oraş ca Oradea.

Acolo în sufletul ancestral păstrat până azi e santinela cea mai sigură a biruinţei noastre etnice.

Dealurile dela Episcopia-Bihorului ce prelungesc pe acele din jurul Oradei, nasc un pinten de forme mai sbuciumate, cu casele înşirate dealungul costei, în faţa căreia e contrastul şesului ce se întinde dincolo de graniţe. Mai la nord nu începe dintr'oa dată şesul, măcar că Debreţinul nu e departe. Drumul dimpotrivă trece prin regiuni variate, mai ales ca vegetaţie. Intre Diosig şi Vama, viile întinse pe dealurile de nisip, aduc aminte de coasta înverzită a Argeşului la Florica. Câte un brad izolat sau câte un plop înalt ca

la vestita localitate Vadul-lui-Mihai, printre pâlcurile de salcâmi uneori adevărate pădurici plantate, dau ținutului ondulat farmec deosebit, ce ține până la Resighea, cu grădini de meri, de cireși Urmează apoi domnia câmpurilor întinse, cu ogoare bogate de porumb și mai ales de sora-Soarelui ce aruncă vâl galbăn pe suprafeți întinse. Așa se continuă până spre Careii-Mari.

Către Satu-Mare, călătorului îi se prezintă un deosebit aspect din mult variatul pământ al țării. Din vremurile când Tisa își purta nehotărât apele în latul șesului ce o împrejmuie, au rămas întinse turbării pe care granița le taie'n două. Papura și stuhul înlocuesc pădurile. Tablouri din Balta Brăilei, cu ochiuri largi de ape, îngădite cu păduri de papură și trestie, se află la colțul nord-vestic al țării. Primăvara și toamna, dar și în toiul verii, păsările de baltă stau puzderie, rădicându-se stoluri ca norii când un sgomot de pușcă le vestește pericolul. Cărduri de bivoli se răcoresc în apa tulbure. Nu li se văd decât capetele și bolta spinării, pete negre nemișcate pe luciul de argint viu. O clipă te socioți transportat în depărtatele ținuturi ale lacurilor africane.

Șesul continuă. Tisa e mai departe dar îi simți prezența. Câmpiile au aice altă înfățișare, pentru că pe dedesuptul lor se întinde râvineala păstrată în pungile de năsip de pe urmele vechilor albi, din vremea rătăcirilor Tisei.

În această regiune, șesul se'nfundă. Munții din nou îl împrejmuiesc, iar Satu-mare îi însamnă sfârșitul.

Spre deosebire de Oradea-Mare, Satu-Mare e așezat într'un loc ca'n plamă, la o nouă intrare în Ardeal, prin Someș. La toate porțile de legătură ale Cetății ardelenesti cu largul stepei, se află astfel așezat câte un mare centru de strajă, dar și de infiltrare. Sunt noduri importante etnice, de unde au pornit pe încetul valurile înstrăinării, mai intense pe luncile largi, din ce în ce mai slăbite spre văile munților, unde au rămas băștinașii în strâmtorarea ținuturilor.

Țara Oașului, O asemenea așezare de români neași, cu un arhaism impresionant, este cea din Țara Oașului, numire întâlnită și în cronică lui S i m i o n D a s c ă l u. E un fiord etnic vârat până sub creasta Țibleșului, zid de lavă întărită. N'ai putea banui că la o distanță nici de 50 kilometri depărtare de puternica stațiune

de înstrăinare, se găsește o insulă de românism curat, cu o viață arhaică, aspră, sănătoasă.

Mosaicul nostru etnic presintă încă atâtea colțuri tănuite, în cât prin studierea lor amănunțită ai putea reconstitui, din aspectul actual, desvoltarea în timp a întregului trunchiu românesc.

Străbătând cele 16 sate din Țara-Oaşului, fără să vrei socoți populația sau scoborâta din spre nord, din Maramureș sau uitată și lăsată'n isolare ca rămășița vechiului popor trac, chipurile de azi ale bătrânilor aducând aminte pe acele cioplite pe Colona lui Traian. În odăița fără prisos de mobile, curată și luminoasă, proaspăt văruită, lutuită pe jos, dar pe „rudă” atârând ștergere cu cusuturi roșii ca trandafirii. Stătea pe laiță capul familiei. Pe lângă el, cu un vădit respect patriarhal, feciorii au rămas în picioare. Indesat, ciolănos, cu grumazul scurt și vânjos, putea să fi servit drept model pentru o statuie lui Rodin. Fruntea înaltă, nasul mai mult coroiat, ochi adânci, privire pătrunzătoare ce căuta să-ți sfredelească inima, reprezenta expresiunea energiei încete, apăsate, care înfruntă ursul și frământă zi cu zi, an cu an, aluatul brasdei de pământ.

Era întruchiparea energiei etnice.

La expresiunea de hotărîre a privirii, a feței ciolănoase se adăuga deosebita tăetură a părului des, adevărată perucă, retezată drept pe frunte ca și la ceafă.

Strălucea, fiind lins, uns cu unt, după obiceiul străbun.

Și îmbrăcămintea e deosebită. Cameșa largă e scurtă până 'n șele. Când omul se apleacă, se desgolește spinarea de un lat de mână, chiar în afara chimirului de piele, lat până 'n subsuori, cu care e încis mijlocul. Ismenele, „gacii”, sunt largi de par fuste, scurte de nu acopăr glesna, la marginea de jos cu franzuri, „roiturile”, destrămarea pânzei în fire slobode. În picioare poartă opinci gur-guiete și întoarse la vârf ca și caputele tălpilor de sanie.

Bătrânul vorbește așezat, măsurat. Cei tineri îl ascultă cu smerenie.



Fig. 17.—Portul unui flăcău din Oaș.

Auzind că sunt din Moldova îmi spune:

— Tare aş vrea să nu mor până ce n'oi călca şi eu prin meleagurile acele. După cum spuneau bătrânii, dintr'acolo ni se trage neamul. Au scoborât munţii, „cu mare ciurdă de marhă” şi cu atâtea ciurde de oi, că le păzeau 33 de câni. Ce plastică expresiune a belşugului! Tradiţia scoborâtului de prin Moldova, poate să fie o indicaţie că Oaşenii sunt maramureşeni care s'au lăsat spre izvoarele Turului, trecând Ţibleşul. Se potrivesc mai ales la port, cu toate că maramureşenii se leapădă ca dracul de tămâie de vre-o înrudire cu „tălhării” din Oaş, gata la sfadă şi la pradă, după cum la nimica toată sunt în stare să te înjunghie cu cuţitul „pe care şi în mormânt îl duc cu ei”.

Cuţitul, drept e, e nelipsit tovarăş al oaşanului; îl găseşti în traista copilului care păzeşte boii la păscut, ca şi în a omului în vrâstă. La naştere se face copilului dar obişnuit un cuţitaş. E un atavism pronunţat de pe vremea când cuţitul era armă de apărare; a rămas semnul firii vioaie, neastâmpărate, mereu gata la harţă. La mânie, cuţitul sclipeşte în mâna oaşanului ca şi în a sicilianului.

Trii cuţite în cura.

Unu sbiară, unu plânge

Unu carne să mănânce.

(I. M u ş l e a).

Când satul e strâns grămadă, sărbătoarea, în preajma gărilor, în parcul dela Băile Bixad ori la hramul mănăstirii e un tablou neîntâlnit aiurea în România.

Nelipsită, iarna dar şi vara, este „guba” miţoasă pe care o aburcă mereu pe umăr, bărbat şi femeie. Scurtă, cu miţele lungi şi creţe, e ca un cojoc pe dos. La Călineşti se poartă gube albe; la Negreşti gube negre, la Trăsolţ sure, Caracteristic e „clopul”, pălăriuţa mică, mică de tot, ca un fund de ceaun, cu marginile răsfrânte. Purtată pe vârful capului temeri cum mai ţine la vânt. Nedespărţită de copil ca şi de cel în vârstă este „straiţa”, trăistuţa dela şold, din pânză albă cu puţine înflorituri, din care crucea nu lipseşte. La botez copilul capătă o trăestuţă cu un cuţitaş în ea. E semnul distinctiv, pe care-l poartă'n sat ca şi la drum. Se pune şi mortului în sicriu. „Dacă întrebi pe un localnic cum e portul bărbaţilor, îţi răspunde: „cămeşe, gaci şi streiţă” (I. M u ş l e a). Mândră, înzorzonată, este mai ales îmbrăcămintea femeilor.



Sătean din Oaș.



(Olin I. Muslea).

Fată din Țara Oașului.



Fusta albă cu multă horbotă pe la poale, are tivituri roșii; roșii sunt „ciobotele”. Din cămeșa curată nu se văd decât mânecile largi, încrețite strâns la încheietura mâinei; un pieptar bogat înflorit modelează bustul, iar „pogmata”, brâuieț tot numai flori cusute, strânge mijlocul. La gât poartă salbă, cu canafuri la spate, în față cu „ciucalăi”. Fetele lasă cozile pe spate, împletite cu tot soiul de panglici multicolore sau prinse de cingătoare. Nevestele fac părul conciu. Salbele de pe cap sunt uneori mult mai bogate de cât cele dela gât. Un obicei care dispare, să mai păstrează numai la cununie: codițele mărunte de pe spate, ca o



Fig. 17.—Poartă dintr'un trunchiu  
(I. Simionescu, Tinere, cunoaște-ți țara).

rețea de păr la care lucrează și 2—3 ore anumite femei, care mai știu meșteșugul împletirii lor.

În sbuciumul jocului flutură panglicele, strălucesc salbele, de par oamenii din horă flori din pajiște. Florile sunt de altfel nelipite din pălăriuța flăcăului ca și a băețelului de lângă vacă. Neuitat îți rămâne priveliștea strânsurii de oameni, gătiți de sărbătoare, în zilele de hram dela Mănăstirea Bixadului ce domină toată valea. Cadrul naturii e impunător. Spre nord se râdică spinarea împădurită a Țibleșului, iar de o parte și alta, spre valea largă a Turului și a afluenților săi, se lasă colnice tot mai joase până'n nezezișul luncii. E un amfiteatru măreț deschis numai prin poarta Turului, singurul râu ce adună apele din depresiune.

Satele ca niște cuiburi sunt presărate rar. Unele, cum e Cămărzana, au casele resfirate până la granița spre Ucraina carpatină.

Jos între brazi stau ascunse căsuțele curate din Bixad; sus, pe umăr de deal se înalță Mănăstirea, cu clădirile pentru musafiri, cu stra-



Fig. 19. — Biserica din Remetea (Foto V. P u ș c a r i u).

turi de flcri îngrijite și alese.

Icoana Maicei-Domnului făcătoare de minuni, chiamă de Bunavestire, Sf. Petru și Sfânta Marie credincioși depărtați. Găsită de un cioban la săparea unei fântâni, icoana fu adusă la mănăstire. În timpul nopții dispărea din fața altarului și se așeza în groapa de unde a fost scoasă. Legenda i-a mărit faima.

În faptul zilei de vară, de pe toate potecile și drumurile se îndreaptă către mănăstire puhoai omenești, cu prapurele 'n frunte. Se desfundă văile; pornescateîntregi. Unii urcă din șes,

alții scoboară din munți, din Maramureș ori Ucraina carpatină.

La fiecare cruce înfiptă la răscrucea drumurilor e popas de rugă. Din toate părțile freamătă la început glasuri armonioase; mai pe urmă se umple văzduhul de rugăciuni. Credincioșii urcă dealul calvarului, spre a străbate în fața icoanei, inundată de flăcările lumânărilor. Mâna sfintei e roasă de sărutările fanatice ale femeilor mai ales, care cad în extas de cum trec pragul spațiului unde



se află icoana. De sus din turn, clopotele nu conțin o clipă a resfrânge tânguirile chemătoare, care nu ajung însă a îneca tânguirile oamenilor, cu mânele râdicate spre Făcătoarea de minuni:

Maică sfântă te îndură	Ascultă-mi biata rugă
Te îndură și ne scapă.	Pururi tânără fecioară
Tronul tău e cerul	Neînvinsă și iubită.
Stelele-ți sunt lacrimi.	

Rugăciunea aduce aminte pe aceea a lui E m i n e s c u.

Privirea adorată  
Asupra-ne coboară,  
O maică precurată  
Și pururea-fecioară  
Marie!

Iar când norodul se odihnește sub umbra castanilor, coasta înflorită de sub mănăstire s'a întins și în curtea largă, atât de oacheșe și împestrițate sunt hainele, mai ales ale femeilor.

Sunt credincioși oășenii; bărbați și femei umple biserica în zilele de sărbătoare. Sunt credincioși dar și superstițioși. Nicăeri aproape folclorul nu este plin cu păstrarea străvechilor credinți. Nu e numai amintirea legendarului „Pintea-Voinicul”, erou popular cu fapte relativ recente, căci n'a murit decât la începutul veacului al 18-lea. Făptura lui a devenit mitică, în legătură cu uriașii. Sunt păstrate însă obiceiuri din zorile vieții omenirii. „Focul viu” căpătat din frecarea lemnului este mai obișnuit aici decât în Maramureș ori M-ții Rodnei. E pedepsit ciobanul din a cărui neglijență s'a stâns focul. Păzit cu strictețe e mijlocul să nu să strice oile.

Sunt păstrate obiceiuri și vrăji străbune. „Baba” satului e persoana cea mai căutată. Pentru dragoste fetele în pielea goală se duc să joace noaptea în jurul mătrăgunii, săpându-i rădăcina, după ce-o îmbună, „cu palincă, cu pită, cu slănină, cu miere și pască sfințită dela Paști”. Rădăcina tăiată'n bucățele, o poartă fata la joc. Nicăeri nu s'au menținut mai multe credinți vii. „Fata-pădurii e gata și astăzi să momească în brațele ei de dihanie păroasă pe feciorii care rătăcesc prin codri” (I. M u ș l e a); mai temută e „Marțolca” de care se înspăimântă fetele, sau „Omul nopții”, numai cu un picior. Și câte altele.

Incolo însă oașanul e mândru, aprig din fire. Cel ce a fost biruit în bătaie nu mai dă prin sat. la drumul codrului. In schimb e bun la suflet și mai ales glumeț. Cântecelul lui obișnuit sunt strigătele „țipăturile”, unde își arată ironia către ori cine:

Io așa oi țipuri  
De și munții s'or clăti.

„Să fie dzi gan” adică „să fii sănătos”; îmi sună multă vreme în urechi, cuvintele de despărțire ale unchiașului în casa căruia am poposit. Un braț vânos, bronzat, răsare din mâneca largă ca de



Fig. 20.—Din Țara Oașului (d. Hielscher).

antereu, semnul distinctiv al oașanului; o palmă lată îmi cuprinde pe a mea, iar căutătura de o adâncime tainică, cu sinceritate îmi pătrunde în ochi.

„Să fie dzi gan” e corul de despărțire al celor pe care curiozitatea firească îi adunase în casa celui înconjurat de respect neprefăcut, tot mai uitat aiurea, urmele dintr'o viață patriarhală, în unison cu arhaismul păstrat în interesanta Țară a Oașului.

# GRANIȚA DE NORD.

## A. MARAMUREȘ.

Cine a înălțat crucea pe creasta de munte despărțitoare dintre Năsăud și Maramureș, dacă a fost condus de un gând creștinesc, a avut și suflet pentru înțelegerea farmecului unui peisaj măreț, ce-l cuprinzi dintr'o dată.

Răzămât de împrejmuirea sfântului semn al suferinții și al izbăvirii, natura își cere partea ei de închinare. După ce cunoști și viața oamenilor din satele de devale, crucea îmbină în adevăr simbolul calvarului omenesc, cu măreția impunătoare a locului.

Maramureșul rămâne un colț svițerian dela granița de nord a României. Nu este exagerare. Una din acele văi tănuite din labirintul Alpilor, care te ademenește din depărtare, o ai înainte cât poți pătrunde cu privirea. E o adevărată covată pământescă, pe fundul căreia curg Iza și Vișăul în lung, a cărei margini se înalță în zid muntos, ce o închide de jur împrejur. O singură poartă e tăiată către apus, pe unde ș'a făcut loc Tisa, ca să iasă la larg.

Maramureșul rămâne astfel un ținut izolat, în care cu greu poți străbate trecând peste coamă de munți.

De lângă crucea ridicată la aproape 1000 m. panorama naturală este grandioasă.

Cătră nord, ca o sprinceană încruntată și stufoasă, se țin șir Carpații maramureșeni, împăduriți dela un capăt la altul, impunători, de și fără svâcnituri de piscuri semețe. Cel mult Popa-Ivan însamună prin vârful-i mai înălțat, o piatră de hotar. Păduri și poeni îi acopăr. Satele se înșiră rare, la poalele lor, pe valea Vișăului care-i țăr-cuește. În cuprinsul lor se petrece tragedia vieții poporului, muncind iarna la doborârea arborilor pentru alții sau trimețind oile la pășunea, tot a altora, ca să aibă ce mânca peste iarnă.

Adevăratul nod alpin, aspru, posomorît dar miestos se ridică în partea de răsărit în Pietrosul, cel mai înalt din Carpații moldovenești (2305 m), pe vârful căruia s'au păstrat zănoage, urme de ghețari, lacuri ce sclipesc cerului. E straja Maramureșului; cu tovarășii săi, formează pragul despărțitor de restul țării; nu-l poți trece decât urcând peste pasul Prislop, la 1445 m.

Și înspre sud și sudest se ridică munți. Sunt mai scunzi dar mai variați, mai goi, mai stâncoși, având o origină diferită, din lavă întărită. La apus se înalță Gutinul; la răsărit, aproape, e Țibleșul; printre ei treci fie din spre Baia-Mare, fie dinspre Năsăud. Drumul pe la Capnic duce pe sub creștături de lavă, înșirate așa în cât poporul le-a dat numele de „Creasta-Cucoșului”, sau „Pieptenele”.

În cadrul impunător al munților stau închise dealuri din ce în ce mai joase.

Privite de sus îți fac impresia unui aluat abea frământat în covata naturală. În acest ținut sunt îngrămădite satele, cele mai multe în lungul apelor curgătoare, cu toane pustiitoare sau pe coasta mai înălțată a dealurilor care și ele au toane. Pe vremuri de ploi putrede, revărsările apelor aduc pustiiri dar și alunecări de straturi. De aici și marea sărăcie ce domnește în Maramureș. Ogoarele n'au stabilitate, n'au hrană bogată fața pământului este mereu primentă.

De sus, de lângă cruce, mizeria este acoperită prin depărtare. Cuiburile de case împlinesc decorul natural.

De cum începi scoborîșul, mizeria se rânjește la tot pasul.

Până la Săcel se lasă drum aspru surpăturile îl mănâncă din toate părțile. Pârăele le treci prin vad, iar la vale e mai bine să faci drumul pe jos.

Casele sunt cu porți înalte, bogate crestate. Câte-va sonde de petrol, arată încercarea de a da nouă viață regiunii la început cu oarecare speranțe, au fost părăsite căci prea slabă era rentabilitatea.

În fund îți apare silueta imosantă a Pietrosului, ce-ți aduce aminte de Ceahlău văzut dela Călugăreni. Domină Valea Vișăului, cătră care coboară drumul. La despărțirea de ape dintre Vișău și Iza, sceneria naturii te impresionează. Ți apare mai bine izolarea Maramureșului, redus la o luncă de râu, încinsă de jur împrejur cu brâul munților.

Ploile au rupt podul dela Moisei. Nimeni nu te vestește. A trebuit ca mașina să treacă prin vad. Vișăul încă nu se liniștise, ceiace avu drept urmare că n'am putut ajunge la mal fără ajutorul boilor. Până ce s'a dres mașina, a trecut vreme, folosită pentru a veni în contact cu mizeria.

Am nimerit la Moisei în casa unei vădane cu 4 copii. Casa? Păreți de bârne ce închid o încăpere cu lut pe jos. În afară de vatra cu

ceaunul, de fundul căruia nu s'a desprins încă coaja de mămligă și cuptorul pe care dorm copiii, nimic alta decât patul ca o nășălie, cu câte-va țoale pe el. O masă și laiți în jurul odăii completează sărăcia chiar blidarul nelipsit aiurea e înlocuit prin grinda de care atârnă câte-va ulcele, la rândul lor servind drept deposit de linguri. În tinda goală cel mult câte-va vreascuri lângă vatră. Scara spre gura podului duce la depozitul de hrană, un singur sac cu popușoiu. — Plătim o mie de lei meterul de porumb, se tângue femeia cu fața numai brazde; La 10 kil jidul iea un kil dijă, când e dus la moară.

Toată amărăciunea unei vieți necăjite, parazitismul celor invadați în sat, era exprimat în acest oftat.

Tânguirea începu. Bărbatul venit schilod dela războiu se prăpădește într'o iarnă în pădure, sdrobit de un butuc.

Lacrămile șuruiău printre brăsdătura feței; răscolind amintirile femeia lasă fusul în poală, cătând în neștire.

Copilul cel mai mic, o fetiță drăguță cu ochi albaștri, care nu cunoscuse pe tatăl ei, se dă pe lângă maică-sa, se agață de mâna ei și se roagă cu atâta drăgălășanie în glas, în cât își sfâșia inima: — Taci, mamă, nu mai plânge; taci, mamă.

În glasu-i nevinovat, accentul de durere inconștient era mai tragic decât bocetul femeii. Ceilalți copiii au încremenit stană de piatră, unde i-a apucat vremea, cătând cu ochi înlăcrămați, când spre cei intrați, când spre maica lor.

Era o scenă pe care probabil ei o trăiau adesa, când viforul șueră la ferestre și vântul mizeriei îi face să se îngămădească în jurul vetrei. În mijlocul jeli răscolite, sare pârleazul o jupâneșică cu câți-va dinți auriți în gură. Vioaie, bine hrănită, a venit să împrumute o cocioarvă. A ei s'a ars și n'are cu ce scoate pânea din cuptor.

Fu ca un răs de diavol, cu ironie usturătoare. Nu a găsit cociorvă, dar s'a ales cu câte-va ouă, păstrate în fundul unei oale. A fost o clipă din realitatea vieții celor două neamuri, cate trăesc într'o reciprocitate strânsă. Unii numesc parazitism raportul între jid și boreasa în mizerie. E mai degrabă o simbioză omenească. Jidul știe să ieie oul păstrat cu sgârcenie; în schimb ce-ar face vădana dacă n'ar găsi porumbul pe care o organizație chibsuită de stat ar trebui să i-l dea prin cooperative? De altfel numai cei care nu cunosc condițiile de viață dintr'un sat izolat de munte, nu știu că țăranul nu

vrea răul jidului. Ii simte ghiara, dar în nepriceperea lui de trezire, îi recunoaște folosul.

— Dumnezeu ajute, nevastă.

— Și D-tale!

.....  
Natura nu mi-a mai apărut frumoasă, căci vitregia oamenilor i-a întunecat farmecul. În apa tulbure a Vișăului ajung și multe picuri de lăcrămi.



Fig. 21. Biserica din Cuhea.

Moisei, ca și Borșa, sunt sate mai mult evreiești. Căsuțele de bârne din marginea drumului, odată românești, ceia ce se vede și după înfățișarea lor, au ajuns ba o dughiană, ba o crâșmă sau gură de aprovizionare. Românii au rămas la capetele satelor ori în casele

dela margine, sus, agățate pe coastele priporoase. Cât străbați Borșa, lung ca orice sat de munte, mergi cu mașina la pas, căci te temi să nu faci moarte de om. Drumul e un adevărat furnicar. La sunetele clacsonului, de prevenire, foiește puzderia copiilor mițoși, gălăgioși, asemenea roiurilor de șoricei ce ies din găurile cotloanelor ascunse. Te miri din ce trăesc, cu toate că rar vei vedea obraz supt, ca în casa vădanii din Moisei. Cu ultima casă din Borșa s'a isprăvit și drumul prin țara lui D r a g o ș, cu făpturi nobile, care-și păstrează uricile de boerie ale strămoșilor.

La Săcel e nod de drumuri; pe unul scobori de peste Romuli; altul duce la Moisei și Borșa, al treilea apucă spre apus, pe valea Izei, către inima Maramureșului cu sate cunoscute încă de pe vremea întemeierii Moldovei.

Aproape nu e sat în care să nu se pomenească de D r a g o ș, legendarul descălecător. Cel mai tipic din Maramureș, cu biserică din 1364 este de sigur leud pe o vale laterală, izolat într'o îndoitură de munți. Nimic nu pare schimbat în acest cuib răzleț, ca mumifiat, așa cum era 6—700 de ani în urmă.

Casele? Stâne scoborate'n vale, așezate cum s'au nimerit: cu fața la stradă, într'o coastă. Butuci de brad abea descojiți, încheiați la colțuri formează păreții. Acoperișul de dranițe este tras pe ochii ferestrelor, ca să apere cerdacul susținut de stâlpi, uneori frumos încristați. Simplitatea stânei e și în casă; nimic de prisos. De altfel casa întreagă poate fi mutată, pe vălătuci, dintr'un loc în altul. Impărțela e simplă. Vatra domină; scândurile de jur împrejur sunt

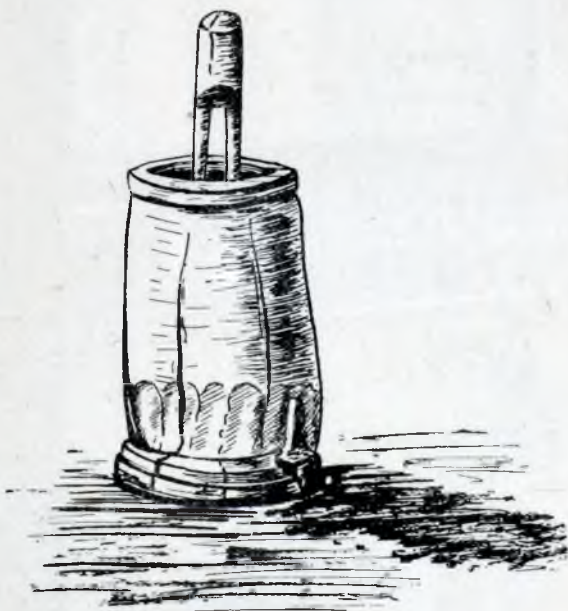

Fig. 22. — Piuă de sdrăbit porumbul.

laițele de odihnă. Cel mult o masă la un colț și ruda cu ștergare și pânzături pe ea. În camară stau claie peste grămadă, ca după o bejenie, un morman de lână netoarsă, alături de putinele pentru brânză.

Lemnul domină și în unelte. Cuile cu care se fixează dranițele sunt



Fig. 23.—Biserica din leud.

de lemn ca și lacătul dela ușă, ingenioasă dispoziție tehnică. De multe ori chiar râșnița din tindă, purtată cu mâna, e înlocuită cu piua de lemn scobită într'un trunchiu de arbore, în care se sdrobește porumbul. Lemnul e materialul din care s'a înălțat locașurile de rugă în stil gotic, podoaba sateilor din Maramureș, totodată și care dau mărturia iscusinței și imaginației celui ce le-a lucrat, arhitect desăvârșit, cioplitor măestru și constructor fără greș. Biserica veche din leud, de jos, din vale, pe un pisc de colină, din veacul al 14-lea, este ca o jucărie cioplită'n lemn, miniatura celor de zid din Dej ori Bistrița. Tălpile de stejar ca de piatră au resistat veacurilor. Cele două rânduri de acoperișuri; cel din dreptul altarului mai jos, au laturile iuți, ca să nu le împovoreze nămeții. Ferestruicele mici lasă să pătrundă o slabă

dungă de lumină de abea se pot desluși buchile la strană; în schimb se naște acel amurg tainic din interior, care îndreaptă sufletul și privirea spre altar. Turnul svelt, prismatic, cu cerdacul dela clopotniță și cu săgeata gata să sbârnie în înaltul văzduhului, dă clădirii întregi o gingășie fără samăn, superioară bisericelor de lemn din Norvegia cu care au fost comparate, prea încărcate cu turnulețe.



Mai ales când biserica e înălțată pe un umăr de deal, cum e biserica cea nouă din leud, iar turnul ascuțit are drept ecran albastrul luminos al cerului, nici mărețile catedrale gotice din apus nu leagă mai bine cerul de pământ, cele materiale cu cele veșnice, eterate.

E o idee sublimă, ce a putut naște în mintea celui dintâi meșter; mai de admirat este măestria cu care ea a fost concretizată.

leudul, în izolarea lui naturală, este poate satul cel mai caracteristic al Maramureșului. Nici sbârnițitul aeroplanului, nici pufăitul mașinei de drum de fier nu tulbură liniștea cuibului ancestral, în care viața s'a păstrat ca în faza lemnului, nu prea departe, în unele privinți anterioară, de cea a pietrii. Satul formează un întreg în sine, icoana încă vie a vremurilor, care nici în cronici nu sunt descrise. În mizeria aici mai adâncă de oare ce popușoiul sămănat pe coastele râpoase mereu amenințate de puhoai, nu ajunge până la Crăciun; cea ce susține pe oameni este credința încă înrădăcinată'n suflete.

Obiceiurile ca și portul, au rămas cele vechi. Ce frumoase făpturi de români neaoși, cu fața lungăreață, cu fruntea lată, cu nasul mai mult acvilin, cu părul bogat lăsat în plete la spate! Când stau grămadă la sfat, în mijlocul naturii neschimbate, ar putea fi zugrăviți pentru un tablou istoric al descălecării Moldovei. Și acum să cântă:

De-ar fi Moldova la cruce  
De trei ori în zi m'aș duce

D'așa Moldova-i departe  
Nu pot mere, fără carte.

Portul este sobru; în multe aduce cu al Oașenilor. Sumanul cenușiu, scurt, e nelipsit din spate și pe vreme de vară; cămeșa e tot



Fig. 24.— Țăran din Săpânța  
(Fot. T. P a p a h a g i).

scurtă de se vede buricul. „Gaci” largi se poartă, însă fără roituri, ci adesa strânși pe pulpă cu curelele opincii. Căciula e ca un ceaun. Femeia a păstrat portul național: cămeșă curată de cânepă cu încondeieri oacheșe la umeri și guler, zaghii vrâstare dintr’o bucată, cu vârci colorate pe fondul negru, înfășurate în jurul trupului, ca și catrințele bucovinencelor; un brăuleț frumos încondeiat le încinge



Fig. 25.—Portul femeiesc din Maramureș.

mijlocul. În picioare târâie opincile strămoșești iar pulpa e apărată de, colțuni de lână. Cu leagănul la șold, cu furca’n brâu, cu cojocul fără mâneci pe umăr pentru orice întâmplare, apucă voioasă cărarea ce duce la munte. Mândră’n ținută, sveltă și mlădioasă, cu figura-i plăcută și privire vioaie, este tabloul viu al hărniciei și grijei de mamă.

Cuhea din apropiere, poimenit din veacul al 14-lea e plin de amintirile lui Dragoș. Ți se arată locul gospodăriei lui, unde azi e biserica ortodoxă. Dela Cuhea pe valea Izei se înșiră localități cu adevărat pomelnicistoric. Șieul devine la 1373 proprietatea fiilor voevodului Saș.

La Bârsana, amintit din veacul al 14-lea, a fost reședința episcopului de Maramureș. La Oncești ți se arată pe un dâmb urmele Cetății lui Dragoș.

La Vad pornește șoseaua către Baia-Mare, cu sate cuprinse, tot vechi, cu drumul pe care se căra sarea dela Sugătag spre Țara Oașului. Aice sunt Giuleștii, satul lui Gel fiul lui Dragoș, cu locuitori

chipeși, harnici; aice e Sugătag, cu ocna de sare din apropiere dar și cu o minunată biserică din lemn de veacul al 17-lea, tot cu dublu acoperiș și cerdac la clopotnița de lemn. În nemărginitul spațiului ce o înconjoară, farmecul gingașiei ei iese și mai în relief. Valea se lărgește. Iza e aproape de vărsarea ei în Tisa. Incep să se



Fig. 26.—Biserica din Budești, zidită la 1640. (După I. Biclean, des. D-na Saulea-Bocec).

zărească casele din Sighet, oraș cu mulți străini, dar cu împrejurimi molcomitoare sufletește.

Nu am întâlnit nicăeri în țară icoana dumnezeescului peisaj blând de primăvară, al belșugului unit cu frumosul, ca în apropierea Sighetului. Umezeala îndeajunsă a pământului, clima potrivită, fac ca livezile aice să fie de o bogăție și putere neobișnuită; În primă-

vară mai ales, coloritul e de o intensitate și variație cum rar se nimereste. Iarba din livadă strălucește în verdele ei proaspăt ca de grâu. E un covor des așternut peste tot, împodobit cu aurul stră-



Fig. 27. Palatul cultural din Sighet (Des. C. Motaș).

lucitor al florilor de pădărie, fericită de viață plină, cu bumbii de sidex ai păraștelor dese, care albe, care aburite ca trandafirii, iar

din loc în loc cu buchețelul ca de șofran al primulei. În mijlocul acestui decor de viață tânără, merii sunt numai ghirlânzi de flori trandafirii, stropite cu câte un punct verde, vârful mugurelui ce crapă. Ramurile stau ciucură de flori, îndreptate spre soare, ce le scaldă cu căldura și lumina binefăcătoare, de strălucesc staminele ca peteala. Ca și când n'ar fi îndejuns colorile, jocul umbrelor și al luminei, aerul plin de delicata mireasmă a florilor, zumzetul



Fig. 28. — Biserica din Apșa-de-mijloc și al luminei, aerul plin de delicata mireasmă a florilor, zumzetul

nenumăratelor albine grăbite să-și adune prima provizie de nectar și polen, totul te cuprinde într'o amețală plăcută. Cel mai puternic tablou de Boecklin, cu contraste de colori vioaie,

e slabă amintire a acestui tablou din natura atât de darnică, din colțul Maramureșului puțin cercetat.

Dela Sighet, Tisa formează hotarul. Măcar aice prorocia poetului s'a împlinit:

Dela Nistru pân'la Tisa.

.....

Și mai la apus, pe valea ei vin sate compacte de români vrednici, harnici, credincioși, dintre care cel mai vestit este Săpânța, cu



Fig. 29.—Tineri din Maramureș (d. R o m â n i a O.N.T.).

biserică de zid pe un mal mai ridicat. Nu e goală nici odată. Chiar la slujba de sară vei găsi mai ales femei, chipeșe, cu portul lor simplu, impunător.

Aici sunt vestiți bărbații, înalți, gata la răspuns tăios ori ironic, dar gata și la harță când o vorbă îi supără. Prin firea lor se apropie de cei din Țara Oașului vecină. La ei pare că mai mult a biruit

necazurile mândria ancestrală legată de origina lor, cât și de diplomele de boerie, răsplata serviciilor vitejei deseori încercată sau poate și ca precauțiune spre a astâmpăra spiritul gata la răsvrătire ori glasul mai ridicat împotriva asupritorilor.

Ți se arată și azi câte o diplomă de nobilime veche, scrisă pe pergament, cu pecetia de ceară, legată cu șnur colorat. Aceia a familiei *M i h a l y i* datează dela începutul veacului al 15-lea. Chiar în sărăcia lor de azi, boeria de demult nu se vede numai în privirea mai îndrăzneată, sfidătoare uneori, dar și în obiceiurile păstrate cu sfințenie. Pentru ei gospodina e „boreasa”, iar copiii „cocon” și „co-coană”. La adunările de interes local, președintele se adresează sătenilor „Cinstiți boeri și domni”.

Dincolo, în cuibul din Țara Oașului, măcar pâinea zilnică este asigurată, deși sub formă tot de mămăligă, căci terenul e favorabil sămănăturilor de porumb.

Dincoace, în Maramureș, condițiunile sunt neprielnice. Clima e rece, pământul de arătură puțin și acela frământat de puhoiae. Dacă brânza și laptele, mâncarea obișnuită, se mai găsesc, deși nici pășunile nu mai sunt toate ale sătenilor, porumbul nu ajunge. Trebuie mereu adus cu trudă de aiurea pentru „coleașa” ori „toccanul”, cum se spune la mămăligă.

Sărăcia și necazurile se țin lipcă. Contra lor se învinge prin muncă și chibzuință, cum spune cântecul:

La dor și supărare  
Trebuie om cu minte tare.

Sărăcia însă duce adesa la pribegii temporare, căci nici lucrul în pădurile, care se găsesc în mâni streine, nu îndeestulează nevoia de peste an. Maramureșenii apucă pe drumuri depărtate, iarna la pădure, vara la cosit. Drumul îl fac adesa anevoie, pe jos, nici măcar cu căluții piperniciți, ca Moții.

Nu e de mirare atunci amarul sufletesc din poeziile populare:

Cântă cucu'n vârf de munte	De amărât ce mi-i lumea.
Nime'n lume nu-l aude,	Că, pân'am fost la părinți
Fără om mâncat de multe.	N'am zis, cuce, să nu cânți.
— Taci cucule nu cânta,	De când m'am înstrăinat
Că nu te pot asculta,	Nu mi-i cuc de-al tău cântat.

(Col. I. Bârlea).

Cu: „Sâ fie dzigan”, adecă rămâi sănătos, m'am despărțit de gospodarul din Țara Oașului.

Când mi-am luat „buna sara” dela gospodarii din Săpânța, a trebuit să le răspund: „înveci, amin” la salutarea lor obișnuită: „Laude-se Domnul”.

## B. PE CEREMUȘ.

Râu de graniță e și drum de neîntrecute frumuseți naturale, dar și interesante așezări, rare, omenești. De o parte și alta a văii care taie'n curmeziș obcinele bucovinene, arcuite dinspre Polonia, nu sunt munți prăpăstioși, nici cu stânci semețe. În schimb peste tot, spre vârf, împăduriți, creiază peisajii ce respiră sănătatea vegetiei robuste.

Ca să ajungi pe valea Ceremușului apuci drumul Sucevei dela Rădăuți. Dela Seletin urci creasta despărțitoare de ape. Obcinele sunt valuri întunecate de pământ, ce se țin unele după altele cu regularitatea vârcelor pământești date ca exemplu din o parte a Munților Jura.

La Putila e cel dintâi cuib omnesc mai puternic din cale. E și un însemnat centru de prelucrat bradul doborât aice mai sistematic, pădurile fiind proprietatea Fondului mitropolitan al Bucovinei, cu o administrație forestieră mai ordonată.

Ca puține alte râuri din România Ceremușul, în parte graniță naturală spre Polonia, este calea intensului plutărit. Dacă natura atrage prin prospătatea ei, prin liniștitoarea înfățișare a tablourilor și mai ales



Fig. 30. — Huțul călare (d. E. Bucuța).

prin aerul plin în anumite ceasuri de mireasmă întremătoare a râșinei, ea nu e lipsită în amănuntele drumului de colțuri sălbatice, strâmtori de stânci în care apa râului de munte, la început destul de vijelioasă, se rostogolește cu valuri mânioase. Interesanți sunt și oamenii. Ceremușul străbate'n lung țara Huțulilor asupra originii cărora este lăsat acelaș vâl de taină ca și asupra Secuilor. Sunt neam cu rutenii dinspre dealuri și câmpurile joase sau



Fig. 31. — Biserica din Vijnița (după H i e l s c h e r d e s. I. C ă l i n e s c u).

sunt Români în parte slavizați? Multe din obiceiuri, din port și mai ales din limbă, ca și la Secui, face să se încline adevărul spre părerea din urmă.

În ori ce caz sunt oameni de munte. Viața lor întregă, cu sărăcia inerentă, este legată de munte și lemn. Ogoare nu se văd decât unde și unde în preajma satului, pete de chelie în întinsul brazilor, Casa? Ca și la maramureșeni e din lemn, cu acoperiș de șindrilă,



- mai adesea răzlețită, unde netezișul de o palmă al locului permite așezarea.

Mălaiul pentru mămăligă este adus de jos, cu multă casnă, din ogoarele întinse. Vitele sunt tovarășii de viață ai oamenilor; nici oile nu pot fi crescute în cârduri mai mari, căci lipsesc pășunile întinse. Prietenul de nelipsit al Huțului este căluțul de munte, caracteristic regiunii, cu copitele sensibile pentru orice asperitate a drumului, cu picioarele subțiri numai vine, cuminte și vioi, prevăzător și neostenit. Numai cu acest bun prieten străbate locurile aspre cu poteci abea tase. Incalecă bărbații, cu portul vechiu: opinci, ițari și sumanul cafeniu. Cu plete lăsate pe spate au privirea ageră, pătrunzătoare, căci greutatea se ivesc la tot pasul, ca din pământ; nu lasă din mână bătrânescul baltaș, singura lor armă pentru orice dușman.

Incalecă și femeile, când tabloul în cadrul cetenilor întunecate este mai înflorit. Portul național e nelipsit, cu fota stacojie, cu cojocul fără mâneci, cu cămeșă albă prea puțin împetritată de colorii oacheșe.

# GRANIȚA DE RĂSĂRIT

## A. PE NISTRU 'N JOS.

Când am ajuns la Naslavcea, pornind dela Ocnița, nod de cale ferată din nordul Basarabiei tot așa de important o dată ca și Pașcanii de pe Siret, soarele se lăsa spre asfințit.

Nu-mi venea să cred ochilor de schimbarea bruscă a peisajului. În urma mea a rămas suprafața monotonă a dealurilor numai grâu, popușoiu și tipsii de sora-Soarelui. Unde și unde câte un arbore răzleț părea o arătare din povești. Satele stau ascunse la dăpost în îndoiturile de teren, de nu le zărești decât dacă treci pe lângă ele. Și de o dată un pârâiaș, izvorât nici nu știi de unde, îți iesă în cale cu vioiciunea pârâului de munte. Apa curge lin pe fața unei pături de piatră, sare pe alta cu șopot de cascade, se oprește pe fundul văii adâncite într'un ochiu de iaz, dând prilej să se nască o oază de verdeață, umbrită de arbori, acoperită cu verdeață fragedă. E un tablou ce-ți aduce suris de mulțumire. Valea îngustă se adâncește, malurile pietroase se înalță, ca zid de cetate. Apa își continuă drumul, grăbită, sărind din treaptă'n treaptă, până ce se liniștește în albia Nistrului. E o miniatură din ergurile sahariene. Când valea s'a deschis, rămâi pironit de priveliștea nouă ce ți se presintă. Cu atât mai impresionante sunt tablourile variate, cu cât ele se schimbă repede, ca 'ntr'un film de cinematograf.

Nistrul se îndoiaie aice într'unul din coturile sale numeroase săpate'n piatră. Pare un lac, în fund de vale adâncă, cu malurile drepte. Dincolo, spre Ucraina, malul lovit la bază mereu se năruie, rană vie ce nu lasă să prindă rădăcini nici un firicel de iarbă. Satele sunt sus pe tapșanul neted, cu ogoare în jurul lor. Nu se vede decât cupola turnului în formă de ceapă, a bisericei. Pe malul românesc, satul Naslavcea cu casele așezate în amfiteatru, se întinde sub o poală de pădure deasă, ce se lasă ca un șal pe umeri de femeie până'n oglinda apei, atât de lină că abea îi poți urmări tremurătura firului. Scobori încet pe malul apei, într'o liniște de vârf de munte și un colorit de pinacotecă bogată. Până și pietrele dau frumuseță tabloului. Pe fondul lor negriu, castaniu ori alb de cretă, este asvârlit un

covor cu cele mai artistice împestrițări. Mai ales cătră toamnă când arboraș de arboraș se deosebește prin nuanța frunzelor, iar din asfințit se revarsă reflexul auriu pe fața lină a apei închisă între malurile înalte, pare că ai intrat într'o peșteră fermecată. Roșul sângerului, galbănul dracilei oglindit în marginea apei, trage un chenar de pietre scumpe. Nici unul din râurile noastre nu presintă atâta joc impresionant de forme și colori.

Sus spre vârful cel mai trăgănat al malului românesc pietrele mai friabile permit să crească iarbă deasă, una peste tot, ca un gazon sămănat; din distanță în distanță răsar din el goale stânci albe. Vitele târcate pasc răzlețite, cu tălângi la gât ca să deie de veste unde se găesc. Când apucă iarba, mișcă și talanga, născând un joc de clopote, cu cadență rară. E un colț din Tirol. Din satele de sus nu se vede decât câte o casă mai spre muche. Văruite, cu acoperiș de stuf, răsare în relief din verdele pășunei; la umbra nucilor rămuroși se înalță biserica din Luncani, chiar la marginea muchii de mal, gata să se rostogolească.

Valea Nistrului prin nașterea ei, s'a asemănat cu a Moselei din Ardeni. Ambele sunt adâncite în vechi straturi pământești, ale Nistrului făcând parte din temelia scoarței sedimentare a pământului, ce se întinde, neturburată din așezarea ei primitivă, din Basarabia până'n golful Finlandic. Chipul cum a luat naștere e cam acelaș aici în răsăritul României, ca și în Belgia depărtată. Condițiuni asemănătoare nasc acelaș pitoresc. Apa curge în coturi strânse, ca mișcările unui șarpe ce se svârcolește să scape dintr'o capcană. Și acolo și aici ziduri înalte închid valea, de nu se poate revărsa apa în mânia. Condițiunile climaterice deosebite însă adaugă variațiuni în amănunt, mai frumoase la noi nu numai pentru că sunt dela noi.

Asămănarea e și în ceia ce omul a adaus naturii, cu deosebire de proporții. Valea Nistrului e leagănul celor mai vechi oameni dela noi. Era populată încă de pe când vânau reni și urși, elefanți și zimbri, înarmați numai cu pietre așchiate, ascuțite, tăioase. Cremena din belșug în lungul Nistrului superior le dădea materia primă, pentru a creia o industrie a armamentului primitiv. Stațiuni preistorice au fost descoperite în anii din urmă la Naslavcea, Molodova și alte numeroase localități.

Mai târziu pe Nistru, care desparte Europa de pridvorul Asiei, s'a ridicat șirag de cetăți de pază pentru Români, împotriva năvalei de

popoare, care dădeau iuriș spre a prăda și arde. Pe lângă cetăți, în tăinuitele adâncuri din cotiturile văii, se țin lanț locașuri de rugă, în cadrul liniștei desăvârșite.

Azi e linie de despărțire dureroasă între frați de acelaș sânge, între două cionceptii deosebite de viață politică. Intr'o parte e continuarea tradiției de liberate și muncă individuală coordonată. În alta este câmpul de experiențe sociale. Pe clădirile dela Mohilău fâlfâie steagul roș, când dincoace se răspândește dangătul clopotelor, ce chiamă spre credința străbună.

Nistrul desparte pacea socială de veșnice revolte. Desparte însă frate de frate. A ajuns blășămat ca și Prutul de acum un sfert de veac în urmă.

Un transnistrian îmi povestea cu lacrimi în ochi durerea despărțirii de ai lui, scumpi. Scenele revederii sunt tragice prin cadrul și mai ales prin mutismul lor.

Venea până la marginea malului românesc.

— Mă uitam la mine 'n sat, cum te ai uita peste gard în curtea vecinului. Vedeam grădina; număram copacii din ea. Mă uitam la copilașii de pe prispă și la nevasta de lângă ei. Un cuvânt nu scoteam nici eu nici ei. Ne frângeam mânele și ne înecam vorba. Lacrămile doar cât ne domoleau durerea. O clipă de nestăpânire, un cuvânt

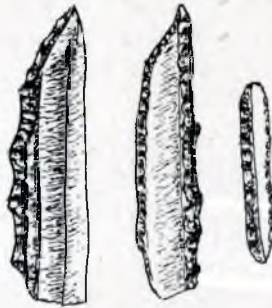

Fig. 32.—Unelte de cremene de pe Valea Nistrului (d. N. Moroșan).

scos mai tare ar fi răsunat în liniștea văii, trezând atenția paznicilor de dincolo. Ar fi fost peirea pentru ai mei.

Asemenea chin sfâșiator neînțeleș de mulți, se repeta la intervale anumite.

— Eram bucuros să-i văd, să-i știu în viață și că sunt sănătoși.

Nistrul cu răceala neînsușitului curge printre zidurile de piatră; în sufletul pribeagului devenea prăpastie feroasă nemărginitul despărțitor de copii.

Mai înainte puteai face o călătorie în mare parte din cursul Nistrului cu vaporeșul. Azi nu poți ajunge la el de cât sau prin câteva ramuri de drum de fer, la Otaci, Mateuți ori pe drumuri desfundate, greu de străbătut.

E acelaș de cum intră în țară, la Crisceatec, în fața orășelului din Polonia, Zalesciuc și până mai jos de Soroca.

Străbați cu drumul de fer în lung, întreaga Bucovina dela Cernăuți. E mai interesant de apucat pe șosea, căci îți reamintește locurile cu întinderea românilor într'o regiune azi socotită drept ruteană. Unde te întorci spre periferia țării dai de asemenea prefaceri tragice, ciuntiri și schimbări în trupul neamului românesc. Bucata din Bucovina dintre Prut și Nistru e un vechiu ținut românesc, din nefericire înstrăinat.



Fig. 33.—La Schit (d. Hostiuc, des. I. Călinescu).

Frumoasa și duioasa carte a Părintelui profesor Simeon Reîi, „Amintiri dintr'un castel pe Nistru” (Cartea Românească), descrie tocmai timpurile de demult, după ceiace se mai poate vedea în Castelul dela Ocna, singura moșie rămasă din domeniile întinse odinioară ale Cantacuzinilor.

Drumul peste deal te duce pe lângă Cernauca, istorica moșie a Hurmuzăcheștilor. Loc vestit, căci în splendidul parc de arbori umbroși se sfătuiau, după 1848, capii mișcării revoluționare din Principate, siliți la deșțărare. Totul azi e în ruină; moșie, conac,

parc sunt ale unor străini de neam. Numai bisericuța tupilată, cu turn scund, împrejmuită de brazi, a rămas cum era.

O simplă cruce de lemn arăta locul unde se odihnește de veci E u d o x i u H u r m u z a c h e, al cărui nume este legat de colecția documentelor publicate de către Academia Română.

Atât! O cruce de lemn! Incolo iarba verde se întinde pe petecul de pământ din jurul bisericuței. Din vechile sere, dovada splendorii boerești de odinioară, n'au rămas decât temelile. Măreția timpurilor dispărute se mai prinde doar din aleea umbrită de castani și tei, ce duce la intrarea principală.

Cu oarecare trisieță 'n suflet urci mai departe dealul. Regretul te face să-ți mai întorci privirea îndărăt. Rămâi cu ochii țintă la tabloul ce se desfășoară ca ieșit din pământ. Parcul întins e în coasta satului, cu casele risipite în cadrul plin de putere al codrului înconjurător. Intr'o parte sticlește luciul iazului nelipsit. O privești atât de liniștitoare și plină de farmec! Îți evocă țara întregă, mândră, variată, dar și uitarea pentru oamenii care s'au ostenit în trecut ori locurile ce ar trebui să ne fie sfinte.

Noroc de pădurea deasă de stejar. Îți închide pentru moment perspectiva priveștii, dar concentrează gândurile.

Oprește! Oprește! Țipi fără să vrei vizitiului ori șofeorului.

E un tablou ce l-ai mai văzut aiurea, dar totuși e nou. Aceasta e doar taina naturii; din aceleași elemente croește haine felurite.

Cât ține orizontul, până dincolo de Nistru, o suprafață abea ondulată, acoperită cu abur de un verde albastrui. E pânza semănăturilor ici și colo cu câte un arbore. E pintenul stepei podolice vârit până spre marginea Carpaților.

Treci prin sate populate însă cu nume înstrăinatate. Rar s'au mai păstrat numirile vechi: Tăutenii lui T ă u t u aproape de Nistru ori Ocna Cantacuziniștilor. În jurul Zastavnei sclipesc iazurile ce caracterizează colțul de stepă. Îți înclini fruntea în dreptul cimitirului eroilor; crucile însemnă răsbunarea jertfei lui G r i g o r e G h i c a. Drumul se îngustează; un murmur de apă iute întrerupe liniștea. Sunt aceleași ziduri de piatră ca și la Naslavcea, iar părâoașul grăbit, sărind în mici cascade, îți spune că Nistrul nu e departe. Valea se deschide din nou; ai înainte, cursul lin al Nistrului. Vechea legătură pentru căruțe cu Polonia e întreruptă. Podul a fost năruit în învâlmășala luptelor din ultimul războiu.

A rămas trecerea trenului peste mărețul pod, înalt, un arc larg



*Pragurile la Cosăuți (Nistru).*

(Fot. N. Moroșanu).



*Mori (Nistru).*

Fot. J. Moldovea).

*Cetatea Hotinului.*



*Naslavcea pe Nistru.*

(Fot. N. Moroșanu)





sprijinit pe 5 picioare, profilat ca o operă tehnică gingașă pe ecranul purpuriu al asfințitului.

Sus, pe malul românesc, sub muchea pietroasă, între tufărișuri, îți atrage privirea bisericuța dela Schit. Pe cărare ca de munte, pripor bolovănos, adevărat drumul Calvarului, ajungi la locașul sfânt adăpostit de vânturi. De sub altarul unei capele, mulțumire adusă Domnului, gâlgâie pe trei guri apa rece, limpede și bogată, a unui izvor ce a îndemnat pe călugărul *Benedict* să clădească bisericuța de lemn, pe locul unde oamenii au văzut pâlpâind o flacăra, în ziua Sftlui. Apostol și evanghelist *Ion*.

Bisericuța de lemn s'a dărâmat, iar în locul ei *Tedor Preda*, negustor român, zis Hagiul pentru că a ținut să vadă Ierusalimul, a zidit din piatră, în veacul al 18-lea, biserica de azi.

E un colț minunat de excursiune. De pe o stâncă drept scaun privești la zarea ce se întinde peste partea cea mai de sud a Poloniei. Nistrul face un cot îngust, ca un capăt de cheutoare. Dincolo, în cuprinsul neted al cotului e Zalesciuc, orașul cel mai sudic din Polonia. Adăpostit, de pot rodi caișii, vecinii l'au transformat în loc de vilegiatură, în care și mareșalul *Pilsudki* a stat o vară. Puterea de prefacere a patriei libertate și aice se poate prinde. Pământul a fost nivelat, plantat, de a luat naștere o plajă pentru înot și vâslit. Plantațiuni bogate au înfrumusețat locul; așa s'a creat un colț civilizată prin munca și voința omului.

Malul nostru înalt însă e mai plin de pitoresc. Temelia din straturi străvechi, violacee, susține clid de stânci albe ca marmora. Un brâu de tufăriș mărește decorul. Nistrul apare, dela înălțimea Schitului, ca un canal îngust, presărat cu fluturași de argint, iar luntrile de sport asemenea insectelor plutitoare de pe fața unui iaz. Îți aduce aminte, fără prea multă închipuire, de părți din valea Elbei cât curge prin Svițera saxonă.

Îți flutură prin minte, alunecând privirea peste întinsele colnice din față, din istoricul Schitului și vremea când aice s'au adunat răzeșii din Repujineț, ca împreună cu *Ion Cozma* din Iași, fiind de față și biv-vel stolnicul *Constantin Cogălniceanu*, „să dăruiască pământul din jurul schitului pentru pomenirea veșnică a lor și a părinților lor” (Preot *Hostiuc Erast*). Câtă schimbare prin samavolnicia stăpânitorilor de după 1768! Astăzi satului de dincolo de Nistru, atunci curat românesc, nu i se mai spune Dumbrăveni ca atunci, ci cel mult Dobruvienu dacă nu Ghiub-

rovane. Așa acolo; așa dincoace. Noroc de piatra de mormânt din bisericuță, a cărei glas mai amintește trecutul.

Natura a rămas aceeași. Ți înăbușă durerea svârcolirilor unui neam peste care din toate părțile s'au abătut năprasnice valuri. După ce te-ai închinat la urmele credinții străbune, care i-au salvat ființa, te închini și înaintea fermecătorului tablou din colțul cel mai nordic al țării.

În liniștea amurgului ce lasă cortină de ceață peste apă și dealuri, se înalță imnul privighitoarelor, cu cântecul veșniciei în viață.

Nistrul își păstrează frumusețea lui neasămuită dela Schit ori Naslavcea până mai la sud de Soroca, unde vechea temelie a pământului se sfârșește prin stânci roșii de granit, aceleași ca și în Finlanda. Apa liniștită până aici, se învolbură trecându-le. Valurile spumegă peste stânci rotunzite, netezite de furia lor. „Pragurile” dela Cosăuți e hotarul dintre Nistrul întortochiat, închis între ziduri de piatră și libertatea lui de a se întinde cum și cât vrea, în pământul moale pe care curge până la liman.

Tot dela Cernăuți, apucând drumul spre răsărit, ajungi la locul cel mai impresionant din cursul fluviului. Naturii i se întovărășesc munca și îndrârnita voință a omului, care a înălțat pe malul lui măreața cetate a Hotinului. Leși în urmă Sadagura, aproape o suburbie de peste Prut a Cernăuților, localitate vestită prin piesa lui Alecsandri. Urmele războiului nu s'au șters încă din târgușorul în care clădirea cea mai imponentă este locuința rabinului. Casele năruite n'a avut cine și pentru ce să le mai clădească. Pe urmă urci coasta trăgănată de ajungi pe un platou înalt, o axă de dealuri ce leagă Bucovina cu Basarabia, de unde și numele regiunii de Bucovina-basarabeană.

Sub muchea prelungă a dealurilor sat de sat se ține, sate compacte, cu mândră biserică multicoloră pe din afară, cu multe turnulețe, după tipul celor rusești. În zile de sărbătoare în piețile largi e câmpul cu flori. Portul național e oacheș. Toate colorule, în deosebi roșul aprins, le întâlnești și la bărbați, dar mai ales la femei. Sănătatea și voioșia, nasc chiote de veselie,

Regiunea este un raiu de pomi. Arbori rămuroși, mai ales nuci bătrâni și umbroși, leagă sat de sat într'un continuu brâu de verdeață, din care răsar casele acoperite cu stuh.

Ce folos. Dai să intri în vorbă măcar cu copiii de școală. Așa te

poți înțelege asupra satului în care te afli sau a drumului, cu multe hopuri, ce ai de apucat. Indărătnicia etnică, conservatorism aice conștient, n'a putut fi înfrânt; dealtfel și mijloacele au fost folosite fără sufletul trebuitor. Tragedia etnică din secuime își are asemănare în aceea din nordul Bucovinei. Infiltrarea ruteană, sprijinită de vechile administrații, s'a înfăptuit încet dar sigur în dauna moldovenilor.

E curioasă întâmplarea. Stând pe o lespede de piatră ieșită din muchea dealului ca o prispă, priveam spre zarea largă către apus.



Fig. 34.—Mori de vânt la Nebădăuți.

Măcar că pentru întâia oară călcam pe aice, mi se părea peisajul cunoscut. Aceiași întindere de colnice joase în față, mai mult cu ogoare, aceleași sclipiri rare de iazuri păstrate ici și colo, aceleași sate înșirate 'n lung sub deal de numai după biserici le puteai număra, aceleași cuiburi de case din satele de devale dintre colinele joase. Mi se părea că mă găsesc pe lespeda de piatră de deasupra Delenilor din spre Siret. Mai rar o atât de simetrică armonie de teren, cu același aspect, ca între dealurile înalte de lângă

Nistru și cele de lângă Siret. Ceiace deosebește locurile formează tocmai o caracteristică a regiunii. Vânturile puternice dinspre răsărit, bătând vară și iarnă pe fața netedă a podișului, sunt folosite de șiragul morilor dela Nebădăuți, mai ales că depărtarea și drumurile rele fac ca transportul de motorină să fie destul de anevoios, pentru ca forța vântului să mai fie prețuită, reminiscența vremurilor depărtate, când oamenii se îndulceau cu mierea de albine, nu cu zahărul fabricat la Zarojeni; clădirile mari, roșii ale fabricii, se vedeau în zarea încețată dintre coline.

În Dobrogea se păstrează puține mori de vânt rămase ca niște stafii cu fantastice forme în amurg. Impietrite, cu aripele sfârțuite de vânturi, par alte arătări.

Dincoace se mai învârt, după direcția vântului, pe pivotul central. Aripele cu pete de draniți albe, strălucitoare, printre scândurile

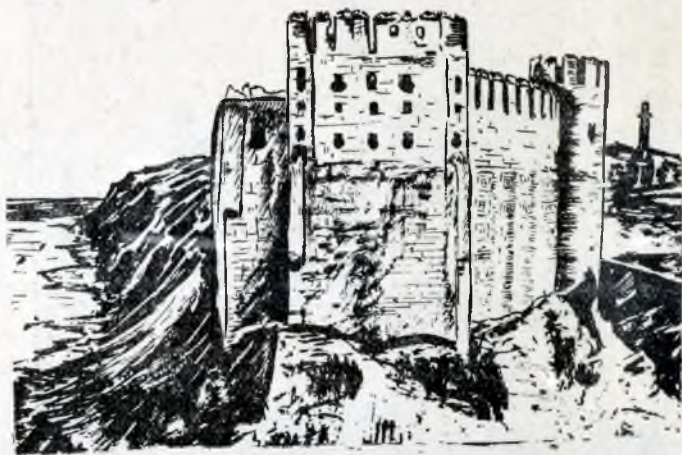

Fig. 35.—Cetatea Hotinului. (După Hielscher, des. I. Călinescu).

vechi într'una sunt drese. Mirosul de făină proaspătă se amestecă cu acel al minții din belșug în câmpul cu mori, care-și profilează aripele întinse, ca niște cruci enorme, proiectate pe seninul limpede al cerului strălucitor.

Puțin după ce lași în urmă morile, te oprești locului să privești întinsul nemărginit al câmpiilor de dincolo de Nistru, ce-ți deșteapă năvală de amintiri și gânduri, nu numai din taina vieții de zi, cât din cele cetite din Gogol ori Korolenco.

Primele case din Hotin se arată la marginea ogoarelor. Străbați

repede străzile largi de socioți că sunt locuri virane, din care cauză casele chiar cele mai răsărite, parturtite. În nerăbdarea de a ajunge la Cetate nici nu bagi în samă când s'au strâmtat ulițele, intrând în cel mai murdar și sărăcăcios Ghetto, care întrece și pe cei dela Soroca ori Sighet. Casele, dacă pot fi numite așa niște cocioabe cu sdrențe de tablă pe acoperișuri, stau zid, una lângă alta, cu găuri drept uși ori ferestre. Foiesc ca șoarecii copii cu părul sburlit, gălăgioși ca țarcele. Te întrebi din ce trăesc, dar mai ales cum de trăesc.

Răsufli adânc când scapi la larg, la case vărute, printre pometuri. Cauți să liniștești bătăile inimei când ai pășit în sfârșit pe valul de unde cetatea Hotinului se arată în toată marea ei, având drept cadru dealurile Ucrainei. E o cetate impunătoare, bine păstrată,

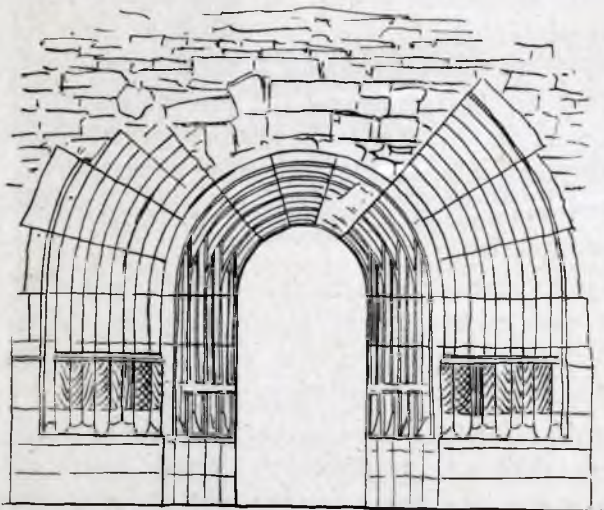

Fig. 36. — Intrare în paraclisul din Cetatea Hotinului. (d. M. Balș).

nu numai dela noi. Nu e mai prejos de acele de prin Scoția, masive. De și pe latul parapetelor s'a așternunt iarbă bună de cosit, cu toate că bălăriile au năpădit curțile interioare, de trebuie să fii cu băgare 'n samă când ai ajuns lângă fântâna adâncă, o gaură întunecată de prăpastie, zidurile au rămas întregi, de se deslușesc pe muchea lor și creștăturile coamei, unde stăteau plăeșii de veghe.

Din afară, dinspre răsărit o vezi în întregime ea, împrejmuită de valuri de pământ, cu minaretul încă svelt, ca un monolit egiptean.

Cerdacul n'a rămas decât un colac de piatră, iar o gaură neagră arată ușa prin care ieșea muezzinul să cheme la rugă pe credincioșii taberei de lângă cetate. Din căzărmiile, băile și geamiile ienicerilor, nu s'au păstrat decât zidurile dela temelie, abea de o palmă ieșite din pământ. Cetatea însă se înalță în întregime, evocatoarea vitejiilor străbune, dar și a valurilor pustiitoare ce trebuiau oprite. Adevăratul ei aspect de cetate nebiruită, de jos de pe malul Nistrului se vede.

Păreții înalți, netezi, par crescuți din piatra țărmlui, clid de lespezi bătute de apa Nistrului, pe fața căruia abea dacă deslușești câte-va încrețituri. Bastionul nordic, o prizmă cu câte-va rânduri de ochiuri mici sub muche, e svelt în masivitatea lui, mărginit de linii simple, dar îndrăsneț trase. Numai cetatea se vede de jos. Ziduri groase de aproape 5 m. și bastioane deasupra cărora mereu croncănesc stoluri de ciori, se profilează în toată curățenia liniilor simple, pe ecranul limpede al cerului albastru. Jos, la picioarele ei, Nistru curge lin, printre maluri stâncoase, întunecate colorate, mai întunecate prin îmbrăcămintea de tufărișuri și de mușchi, ce caută să se aburce pe temelia cetății.

Cu perețele ca o uriașă stâncă despăcată de un paloș nădrăvan era imposibil de cucerit.

În spre uscat cetatea are forma unui arc, cu bastioane rotunde, puternice. Prin poarta scundă pășești cu sfială în interiorul mai ruinat, de bolți umezite, cămări cu plafonul surpat. tainițe ca niște tunele, care duc Dumnezeu știe unde.

Vrâstările de cărămizi subțiri cu bolovanii abea ciopliți dovedesc sistemul de clădire al moldovenilor. Arcade tăiate cu măiestrie, largi ogive gotice cu chenare și stâlpi subțiri, fin sculptați la bază, sunt la fel cu cele păstrate în mănăstirile din Moldova de nord. De pe creasta zidurilor, prin ochiurile rotunde pentru tunuri, prinzi minunata așezare a cetății. Rămasă la un triplex confinium, privirea alunecă peste plaiurile ucrainene ca și peste cele polone, cu sprineceană de pădure mai la nord de orașelul Svaniec, în apropierea căruia e locul vestitei cetăți dela Camenița, rivala celei dela Hotin. Pe aici era vad ușor de trecut. Peste drum, în dreptul satului Braho din Ucraina malul Nistrului e trăgănat, lesne de scorbât. Lângă cetate, un pârâiaș cu apă limpede sărind din treaptă în treaptă, a crestat în pământ o vale îngustă, bună

de urcat. Pe pintenul de stâncă lăsat de pârâu s'a ridicat puternica cetate de apărare. Trecerea năvălitorilor era împiedicată.

Zidurile azi mute, pe care natura începe să aștearnă vegetația de mormânt, ar putea povesti aproape întreaga viață sbuciumată a bieților moldoveni. Istoria Moldovei s'ar cuprinde în povestea cetății Hotinului, trecută din mână'n mână, când la moldoveni, când la leși, înconjurată până și de armata lui Mihai Viteazul, în goana nebună de a pune mâna pe Ieremia-Movilă.

Ar pomeni despre vremea întemeierii din veacul al 14-lea de Cazimir cel Mare al Poloniei, de aceea întăririi ei de către Alexandru cel Bun la începutul veacului al 15-lea, ca straajă de apărare. Ar povesti despre luptele neconținute dintre leși și moldoveni, dar și de zilele când în cuprinsul ei s'au întrunit „dumnealui Vlaicu și dumnealui Goian starostele de Hotin și dumnealui Șendrico dela Dorohoi și dumnealului uga vistiernicul, boeri și sfetnici ai domnului Ștefan”, ca împreună cu trimișii craiului Cazimir să stabilească preliminările păcii dintre cei doi domni. Ar spune de înfruntarea altui crai puternic al Leșilor de cătră neogoiatul Petru-Rareș, care a întregit și întărit cetatea în a doua domnie a sa. Ar povesti despre prăpădul Turcilor ce ș'au stabilit aici raiaua cea mai puternică, sugând toată vloga țării, de-și luau oamenii lumea'n cap, lăsând vetrele goale.

„Nu pot ajunge nici cu scrisul, nici cu spusul, nici a scrie cu condeiul cât greu și câtă robie, și câte plângeri și suspinuri s'au lăsat prin partea locului”, scria un cronicar, iar Axentie Uricarul jălește: „Luarea Hotinului, ca o rană, țării multă stricăciune și cădere i-au făcut”. Toată jalea țării, tot curajul primilor domnitori, urgia ce s'a deslănțuit apoi asupra Țării cu venirea Turcilor, toate prăpădurile ce au avut loc pe spinarea noastră din luptele Rușilor cu Turcii, la toate au fost martore zidurile cetății. A înfruntat peste 5 veacuri vremea, tunurile, și grămada lemnelor aprinse ca să o mistuiască cu totul; cruțată de Alexandru Lăpușneanu impune tărie și nouă celor de azi să ne jertfim pentru păstrarea granițelor trase cu mult sânge.

Cum e la Hotin ori Naslavcea, așa e valea Nistrului până mai jos de Soroca. Pretutindeni este întovărășit de aceeași dungă de verdeață; aceleași maluri înalte îl împrejmuie, când mai întunecate la culoare, când albe. Apa curge lină, așezetă, de-ți pare ochiuri de lacuri,

înșirate unul după altul. Câte o moară de apă, cu roata înaltă și obezile late, lopeți care prind din puterea liniștită a apei îți arată că totuși curge. Satele stau sus pe umăr de deal sau cuibărite în concavitatea încolăcirilor. Sunt sate de gospodari, cu pometuri multe, cu case albe, curate, acoperite cu stuh; cele mai multe sunt așezări de răzeși, care-ți arată hrisoavele cu pecetia de pe vremea lui Ș t e f a n.

Intr'un cadru înviorător de grădini, se găsește și frumosul oraș Soroca, prea izolat din păcate de restul țării. Mai înainte vreme când vapo-

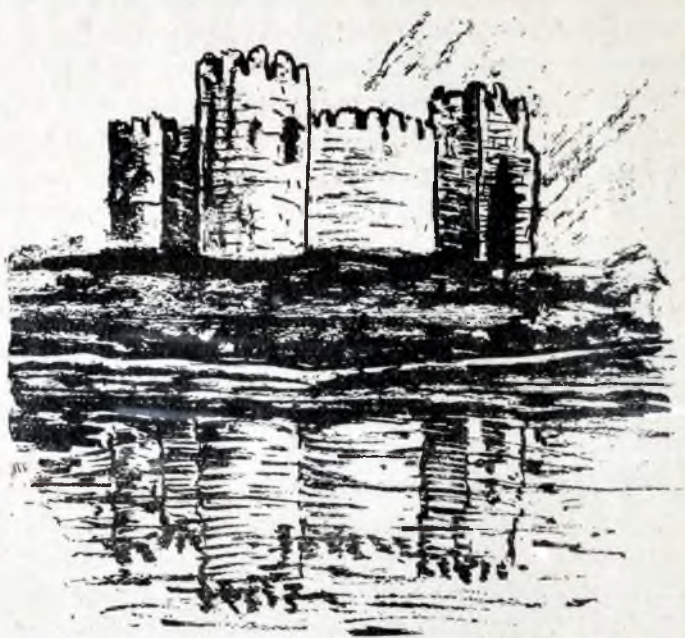

Fig. 37. Cetatea Soroca (des. I. Călinescu).

rașele întregeau comunicația de pe uscat, pulsul vieții nu era atât de slăbit. Casele înecate de pomi se agață pe malul râpos, în cât trecerea spre satul Zastânca e nesimțită. Numai jos, lângă mal, e o chelie, casele mărunte și murdare din Ghetto. În mijlocul acestor mizerii se înalță ca o stâncă masivă de se oglindește în Nistru, sveltă cetate ăstită a Sorociei, mai bine păstrată chiar de cât cea dela Tighina. E ca un donjon, la colțuri cu bastioane puternice rotunde și turn prismatic la intrare, așa cum era pe vremea lui P e t r u - R a r e -, care a râdicat'o din zid de și încă pe vremea lui



Ștefan se pomenește de Coste pârčălabul de Soroca. Strânsă grămadă era mai greu de cucerit. Impresurată de 80.000 turci și tătari a resistat vreme de 6 luni, pela începutul veacului al 18-lea. Numai spre temelie colții vremii își arată urmele ca o carie la rădăcina dinților. Frumoasă ar fi această mică cetate, azi fără folos, îmbrăcată toată în viță salbatică. Spre toamnă ghirlănzile de frunze colorate ar înviora-o, iar vara ar fi ca un trunchiu de arbore învăluit în iederă.

Cetățile formează podoaba Nistrului, dar tănuitele văi și malurile ce o întovărășesc au atras locașuri de rugă, în cadru liniștei și al reculegerii. Aproape de toate mănăstirile din Basarabia se leagă nume de domni moldoveni sau măcar de boieri cucernici.

Intr'o liniștită înfundătură din mal, ascunsă printre arbori rămu-roși e schitul Rugi, zidit pe vremea lui Grigore Ghica, martirul domnitor pentru apărarea Bucovinei. Lasat multă vreme în părăsire, azi strălucește în haina-i nouă, restaurată prin osârdia vrednicului fost episcop de Hotin, Visarion Puiu, care în scurta-i păstorie de aici, a dat viață religioasă și economică multor mănăstiri basarabene, dovedind cu prisosință că poate săvârși credința și voința unui conducător bisericesc. Impunătoare prin biserica cu două turnuri, în cadru-i natural măreț, e marea mănăstire de maici Calarașanca cu o gospodărie temeinică.

Mai în jos, tot pe malul Nistrului e alt cuib de hărnicie și muncă femeiască, în jurul unui centru de cucernicie și evlavie sinceră. Intr'un desiș de pădure lăsat de pe coasta priporoasă numai stânci a văii, Mănăstirea Jabca stă izolată la margine de țară. Dinspre Sănătăuca nu o zărești, decât când ajungi la poarta de sub clopotniță. Venind însă dinspre Vadu-Rașcului, biserica albă din temelie și până la coperișul cupolei largi, sclipește de curățenie, mai ales în contrast cu frunzarul întunecat al pădurii.

Tabloul este minunat în apus de soare. Apa Nistrului, strânsă grămadă, își schimbă fața dela clipă la clipă. Când soarele se apropie de orizont, disc roșu cu marginea netedă, luciul apei mohorâte, tulbure, abea încrețit de valuri, deodată se împurpurează ca și când ar reflecta un incendiu. Nistrul devine frumos dar fioros totodată, ca înroșit de sânge, cum stă scris la cartea bătrânească. După ce soarele s'a ascuns, roșul de pară slăbește. Reflexul cerului îmbujorat acopere fața apei cu o pânză trandafirie, irizată, cu ochiuri ce ajung de culoarea galbenă-aurie a seninului dela asfințit.

Nici un alt râu al nostru nu se aprinde cu așa de intense colori ca Nistru, pentru că nici unul nu-și are, ca el, apele adunate grămadă, între ziduri înalte de piatră.

Mănăstirea e la mijlocul coastei; domină valea.

De întemeierea ei se leagă tot numele unui boer moldovean. Într'una din sălile stăreției s'a mai păstrat portretul acestui vechi ctitor, îmbrăcat în giubea până la glesne, cu mânecile largi, cu

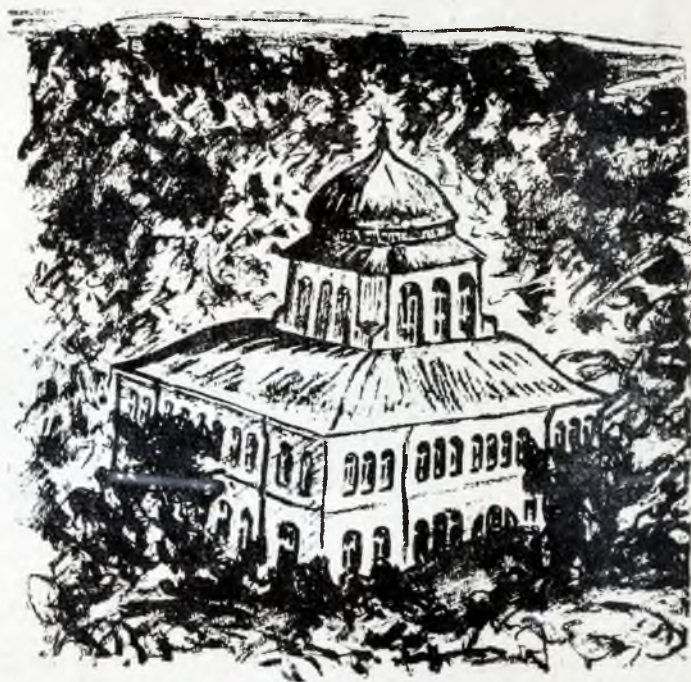

Fig. 38.—Mănăstirea Jabca (des. I. Călinescu).

blăniță de samur în lungul părților. Pe cap poartă comanac, cu blană surie de miel. În mâna stângă ține chipul vechii mănăstiri iar în cea dreaptă mățăniile de chihlimbar. Deoparte și alta a capului stă scris: Ctitorul C o s t a c h e S t a t i c e, ziditorul mănăstirii și cel care a făcut danie pământul. 1825.

Zidită sub vremea ocupațiunii, biserica diferă de tipul celorlalte. De departe pare ca două cuburi suprapuse, cu ferestre largi. Din această pricină lumina pătrunde bogat prin multele geamuri și apoi se reflectă pe pereții peste tot văruiți. Cele trei altare cu balda-

chinul deasupra mesei sfinte din mijloc, strălucesc de podoaba poleielei și a icoanelor mari .

Impresionant este când intri pe înserate, la vecernice. În spațiul larg, siluetele călugărițelor cernite din creștet până în tâlpi, par umbre nemișcate. Slabele pâlpâiri, ale pușinelor candelă puse în vârful sfeșnicilor, plutesc în văzduh ca niște licăriri de stele. Minunatul cor de maice, cu glasuri curate și în unison deplin, se revarsă din cafas cu valuri de rezonanțe ce se resfrâng din toate părțile, învăluindu-te. Cucernicia te cuprinde; îți apleacă fruntea fără să vrei.

Mănăstirea nu e mare, dar în schimb un adevărat stup. E o mănăstire cu sistemul obștiei, nu „de sine”. Munca e în comun, averea e a tuturor. Nu există maice bogate și sărace, iar masa e luată în trapeză, împreună. De buna stare a gospodăriei se îngrijește fiecare.

În jurul mănăstirii e o adevărată fermă, mai sistematic lucrată decât multe ferme ale statului. Nu lipsește nimic din ceiace trebuie vieții. Ici sunt grajdurile cu cai și vaci; dincolo crescătoria de porci. Într'un colț la margine de pădure e iazul cu pești așa de blânzi încât nu se sfiesc să se urce la față ca să apuce lacom fărămiturile de pâine ce le asvârli.

La altă margine de pădure e prisaca, îngrijită, în jur cu sămănături de hrișcă, măzărice și alte plante melifere. Livada de pomi mulți, plantați din nou, e aproape de grădina cu zarzavat, sistematică, iar mai încolo se întinde via pe rod. E atâta ordine și curățenie peste tot, de-ți e mai mare dragul. Aleele din livadă sunt acoperite cu nisip împropătat în fiecare an; bălăriile de lângă gard tăiate. Nu e e colț nefolosit.

Totul e lucrat de maice. Ele îngrijesc de vie și livadă; ele pasc vitele în pădure. Dincolo, pe podiș, unde exproprierea a lăsat mănăstirii puțin loc de cultură, maicele fac rânduială la „odaie”. Sunt maice ciubotare, croitorese, după cum mănuesc cu pricepere rânduiala de teslar ori ciocanul potcovarului.

E o cetățuie femeiască care ar putea servi drept model și aiurea. Nu există stăpân, nu există slugă. Vrednica stareță și ajutoarea ei principală, casieră și econoamă tot odată, nu poruncesc, ci conduc. De aceia e unire și dragoste pentru moșie, pentru biserică. Credința e în mare parte reală, nelipsind nici schivnice, care dorm în scriul pregătit pentru odihna de veci.

Intorsărura nouă istorică se simte tot mai mult, grație tactului și vigilenței inimosului conducător spiritual P. S. S. Mitropolit Visarion fost Episcop al Horinului. Urmele activității lui netrâmbițate se văd pretutindeni în fosta sa eparhie. Un spirit nou se altoește pe vechea tradiție, întărind viața mănăstirilor printr'un rost social.

Pe lângă Mănăstirea Jabca a început să funcționeze o școală de gospodărie rurală. Nu i se putea alege un mediu mai potrivit. Școala nu e de formă, iar învățătura e împlinită cu practica reală. După un an, nici nu mai cunoști fetele de sătean. Nu că s'au schimbat spre boerie, ci spre disciplina minții și a sufletului. Sunt ca trezite dintr'un somn adânc în care încă zac cele rămase acasă. Invață, dar și lucrează deavalma cu maicele. Se roagă lui Dumnezeu cântând în cor, dar prind a înțelege și rosul vieții adevărate. Muncesc toată ziua în grădină ca și la războiu, iar în clipele de recreație simt farmecul naturii ce le învăluie.

E o operă de adevărată regenerare ce s'a săvârșit în acest colț tăinuit dela granița de răsărit a țării.

Inceputul e îmbucurător. Vibrează încă în mine, ultimele cuvinte din cântecul elevelor, de sus, de deasupra stâncei unde e săpată o biserică veche, în piatră de un monah din jud. Vaslui. Acolo s'a închinat îndelung o maică din familia ultimului țar. Era așa de duios glasul fetelor moldovence, cari rugau pe Dumnezeu să ocrotească țara lor, frumoasa țară! Valurile cântecului se răspândeau pe toată valea Nistrului dela Cot și până la Camenca. Par'că și păsările înțelegeau sfințenia clipei. Isonul mierlelor, al turturelelor, al cintiței ca și al stigleților, ce țin concert amețitor în pădurea mănăstirii, părea întezit. Ca în vremea minunilor, un pițigoi iese din desișul unui stejar de alătura, se așează în vederea tuturor pe o creangă uscată, se întoarce cu fața spre grămada fetelor și, fără sfială, cânta și el în felul lui, de i se sburleau pe-nele dela gușă.

În anumite împrejurări capătă înțeles și manifestările din natură.

Cât ține drumul spre Vadul-Rașcului, numai sate gospodăroase moldovenești și deoparte și de alta a fluviului. Țipetele copiilor sara, după vițeei care dau busna spre mamele lor venite dela cîradă, prispele din preajma păreților curați, acoperișul de stuh, bucătăria de vară, totul, totul face să te crezi unde-va în Moldova dinspre

Siret. Nici o deosebire, nici în port, nici în obiceiuri, deși sunt la marginea Nistrului. Te bucură. Trăgând însă cu urechea, când unda de aer îți aduce vre-un „nea boală”, îndemn vacei dată la adăpat pe celalt mal, și auzi aceeași dulce vorbă moldovenească, te prinde durerea.

Ce urgisit a mai fost bietul neam al nostru. Imprăștiat în împărății deosebite, ademenit la depărtări de matcă, nu se pot bucura cu toții de un trai în comun. Dincolo de Nistru, aceeași buni moldoveni se găsesc până cine știi unde, pe după dealurile care se întind până'n zarea încenușată de ceață.

Două orașele stau față'n față, ca chipul din oglindă al aceleași persoane. Numai flamura roșie ce fâlfâie deasupra primăriei de dincolo, îți arată ce prăpastie e la mijloc. Și cu toate acestea scoborând strada în pantă, îmbolovănită din Vadul-Rașcului, simți privirile dușmănoase ale celor care te pândesc din ușa dughenilor, măcar că au suferit atâta de pe urma progromurilor. E mai tare în ei blăstămul de a fi veșnic rătăcitori, fără patrie sau drept patrie lumea întreagă.

Malurile se țin tot mai înalte, podișuri ce par a se uni, în cât valea din depărtare pare că e înghițită.

Pădurile dinspre Mateuți le umbresc.

La Mateuți se termină alt ciot de cale ferată, frumos drum dealungul Răutului până la o bucată de loc. Pe urmă vine calea ca într'un tunel deschis. În jurul gării dela Mateuți, în amurgul sării, întri într'o cetate. Deoparte și alta clid de pietre, iar copacii par fantome. Drumul ce scoboară la Rezina prin pădure, pare că dă într'o gură de iad. Clopotele cailor dela birji, se perd încet încet în desișul pădurii, ca într'o călătorie depărtată, în neștirea întunerecului fără fund.

Mai de vale altă mănăstire, de călugări, dela Saharna. Nu e gospodăria dela Jabca, dar e frumuseța și mai romantică a împrejurimilor. Și aice din fondul întunecat al pădurii iese în relief biserica albă cu 2 turnuri, sfințită de *V e n i a m i n C o s t a c h e* în pribegia sa din Rusia. De jurîmprejur e gospodăria cam dărăpănată a mănăstirii, așa cum se întâlnește și la alte mănăstiri moldovenești. În față se întind dealurile ucrainiene, văzute de pe vârful muchii stâncoase de deasupra bisericii.

Nistru curge acum într'o luncă largă numai sălcii și stuf. E um-

brită, însă malurile sunt joase. Cursul a rămas încolăcit, dar co-titurile sunt ca și ale Prutului ori Siretului, semnul osteneții prin îmbătrânire. Satele sunt mai dese.

O altă cetate iese în cale, cea dela Tighina, cu orașul înecat în pometuri vestite de meri. Castelul cu bastioane și ziduri crenelate este relativ mai nou, ridicat de sultanul *Soliman*, la începutul veacului al 16-lea, de și Tighina e pomenită ca vamă încă de pe vremea lui *Alexandru-cel-Bun* (1408). Partea veche a cetății e înconjurată cu val mai nou de ziduri, în cuprinsul căruia se află biserica în parte ruinată și geamiile de pe vremea Turcilor. Cetatea e așezată la vad bun din marele drum comercial, ce lega Orientul depărtat prin *Caffa*, cu apusul. De aceia evocă



Fig. 39. — Poarta cetății Tighina dinspre Nistru. (Des. *E. Saulea-Bocec*).

amintiri mai vii, din timpurile cele mai dedemult și chiar de după anexarea *Basarabiei*. Și azi e singurul punct pe unde se face legătura de cale ferată cu republica ruscă.

Vestită e Tighina și în istoria Universală. În apropierea ei ș'a încheiat sbuciumul *Carol al XII-lea*. Aice, împreună cu

*Mazepa*, aliatul său polon, a așteptat vreme îndelungă prilejul de a spăla rușinea dela *Poltava*. E silit însă, ca și *Napoleon* la *Moscova*, să se întoarcă îndărăt în patria sa, înlesnindu-i-se întoarcerea după bătălia dela *Stălinești*, pe *Prut*, dintre *Petru cel Mare* și *Turci*. La *Varnița*, sat din apropiere, un mic obelisc păstrează vie amintirea celui numit *Napoleon* al Nordului. Cetatea din afară, astăzi încă mai servește la încartirarea soldaților; cea lăuntrică e mai ruinată. Scările unuia dintre bastioane sunt însă îndeajuns de solide spre a înlesni urcarea pe creasta zidurilor, de unde privirea aluneacă peste *Nistru*, peste ultimele case din *Tiraspol*, orașul principal din această regiune a *Ucrainei*.

De după cununa arborilor deși, o întinsă grădină de pometuri ca o pădure, se zărește turnul svelt, înalt al mănăstirii dela *Chițcani*,

numită Neamțul-nou ca viu semn de apropiere cu Mănăstirea Neamțului din Moldova, de care atârna odată. Moșia pe care este clădită din a 2-a jumătate a veacului al 19-lea, a fost făcută danie de Alexandru - cel - Bun Mănăstirii Neamțului din Moldova. Călugării care au întemeiat-o au venit din Moldova. E una din cele mai concrete semne de legătură firească și trainică dintre Carpați

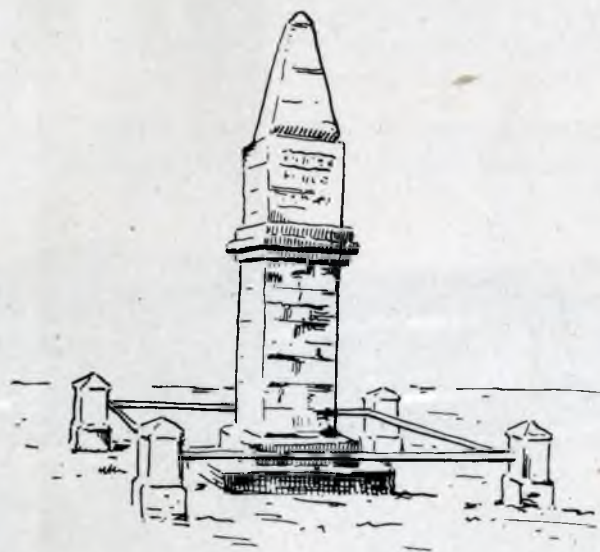

Fig. 40.— Monumentul lui Carol al XII-lea dela Varnața.  
(Des. E. Saulea -Boc ec.)

și Nistru, cu toate necazurile și întreruperile istorice aduse de valuri neprielnice, îndeosebi de acel al Turcilor.

Lunca Nistrului de aici e ca un capăt de baltă care începe să se împotmolească. Peste tot numai bălți, salcii, papură și stuf. Satele se țin departe de zona inundațiilor până'n limanul întins ca un golf de mare.

Pe un colț de stâncă, rupt, se ridică ultima mândră și cea mai veche cetate din lungul Nistrului, cu un trecut mai sbuciumat de cât al tuturor celorlalte. Cetatea-Albă e la marginea drumului deschis dinspre mare, în calea călăreților năvalnici dar și a corăbierilor neastâmpărați, mereu în cercetarea ogoarelor mănoase.

Localitatea e mai de demult cunoscută. Pe locul cetății de azi de sigur că e fost una milesiană, pentru navigatorii din Milet, din

veacul al 7-lea înainte de H r i s t o s. Intreprinzători neogoiți, aice au întemeiat orașul Tyras, magazin de bucate, dar apărare și port. Romanii au cunoscut-o; au folosit-o din veacul întâi după H r i s t o s. Pe urmă peste ea au trecut toate neamurile asiatice dornice de pradă. In veacul al X-lea sub bizantini se numește Asprocastron; genovezii o numesc Moncastro și fac un depozit însemnat în comerțul depărtat din aceste meleaguri. A l e x a n d r u - c e l - B u n întărește cetatea, vizitată în 1421 de călătorul francez de L a n n o y; aproape o rezidește, căci orașul devine însemnat loc de vamă, punct important din drumul de comerț Caffa-Polonia. Ș t e f a n, celalt

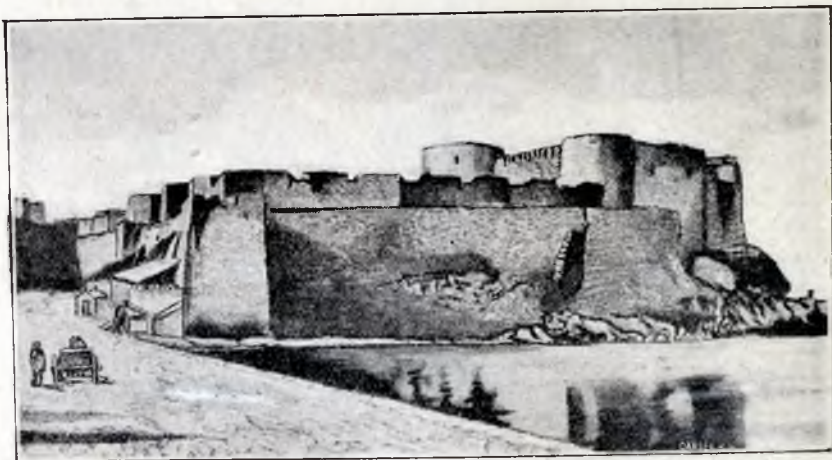

Fig. 41.—Cetatea-Albă (d. A r b o r e Z.).

domn al Moldovei, mereu chemat să-și apere granițele, adaugă întărituri noi. Pe fața porții principale masive se văd încă scobiturile care înlesneau ridicarea porții de stejar cu adevărate platoșe de fer în loc de chiroane. Iar sus într'o ocnită de azi era placa găsită, cu inscripția, care, aice, are aceeași importanță ca și Tabula Trajana din Cazane:

„In anii dela întruparea Domnului 6984 (1476) s'au săvârșit marea poartă, în zilele cuviosului lor Ș t e f a n Voevod și în zilele panului L u c a și panului H â r m a n'”.

Dela 1484 cuceritorul Constantinopolului ajunge să pue stăpânire și pe cetatea dela gura Nistrului, cu toată îndârjita apărare a pârcălabilor G h e r m a n și O a n ă. Viața ei lânzește măcar că B a i a z i d a l I I - l e a va spune despre ea că e „cheia și poarta pentru



toată Polonia, Tataria și Marea Neagră''. Minaretul știrbit la vârf din interiorul curții, a mai rămas mărturia dominării Turcilor. Peste cinci veacuri zidurile luptă cu natura, cu oamenii care nu cruță pietrele. Castelul se păstrează încă impunător, mai ales în partea lacului, mai veche, cu cele patru turnuri ce aduc aminte de acela dela Soroca. În săpăturile din curprisul ei s'a găsit și monede moldovenești, dar și frumoasă ceramică persană din veacul al XIII-lea, vase japoneze și chineze, monete de ale regilor armeni tot din veacul al XIII-lea, ceia ce arată importanța localității ca vad comercial.

Spre oraș cetatea cu două rânduri de ziduri crenelate, cu ferestruici pentru sinețe și tunuri este adausul de mai târziu. Zi-



Fig. 42.—Un bastion din cetate și minaretul. (des. I. Călinescu).

durile sunt numai blocuri de piatră cioplită; cărămida lătăreață și subțire nu se vede decât prin fața lăuntrică a întăririi din spre poartă. Un zid gros cu bastioane hexagonale împrejmuiește în afară cetatea, încinsă de șanțul săpat ca să fie umplut la nevoie, prin apa limanului, drept apărare. Mai ales privită de jos, dela marginea așa zisului chei, cetatea domină limanul întâlțindu-se pe malul pietros.

Depe una din creste privirea alunecă peste întinsul limanului; dincolo se zărește Ovidiopol iar spre nord șiragul de sate cu nume

moldovenești: Popușoi, Podul-de-piatră. Odată larg deschis spre mare îți dai samă de ce grecii, genovezii, marinari îndrăzneți au întărit limba de stâncă, de unde dominau zarea. Era paza magaziiilor

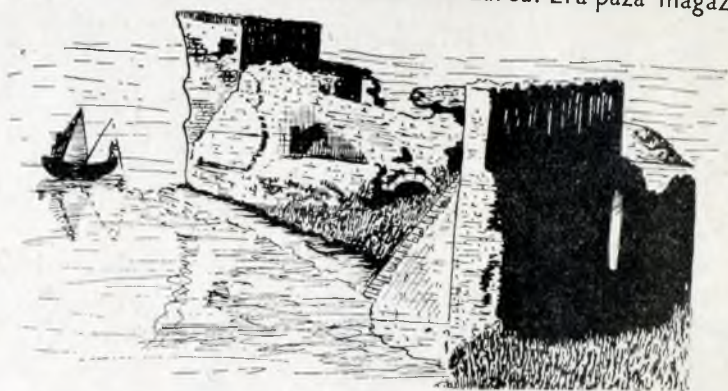

Fig. 43.—Cetatea-Albă dinspre liman (după Hielscher, des. I. Călinescu).

de bucate, adunate din grânarul Basarabiei, pentru ca apoi încărcate în vase pântecoase să apuce drumul spre casă, trecând lesne în Marea Neagră din golful azi închis la gură și schimbat în liman.

## B. ȚĂRMUL MĂRII.

Nu-l poți vedea în tot lungul lui de cât ajungând la el pe drumuri dinspre uscat sau cu lotca pescărească, pe porțiuni restrânse. Încă nu sunt organizate curse regulate, ca să te bucuri de o preumblare mai lungă.

De altfel țărmul întreg nu are aceeași atracție; vrâstat, ceiace dă farmec prin jocul valurilor, nu e decât dela Capul Midia de lângă Constanța. Dela Cetatea-Albă țărmul e jos, adesa o șușiniță de nisip ce desparte sbuciumul mării de liniștea limanurilor rar legate de mare printr'o portiță.

Așa e dela Cetatea-Albă până'n Delta Chilieii. Pe țărmul românesc al limanului nisipurile îi dau încă aspect asemenea mării, arătându-i originea, un golf. Chiar în oraș sunt străzi în care roata intră până'n butuc în nisip. Ce poate săvârși însă voința omului chiar cu nisipul se vede la Șaba din apropiere, mai mult târgușor de cât sat, cu case mari, bine zidite. Faptul se lămurește. E locuit de francezi și nemți svițeriani, romanizați, dar care n'au părăsit, schimbând mediul,

spiritul de hărnicie al celor din care se trag. Pe nisipurile aiurea pustii se întind podgorii cu vițe ferite de filoxeră. Vinurile de Șaba odată erau cătate la Odesa. Pivnițele pline cu antaluri mari sunt demne de vizitat. Numai la Moldova-Nouă în Banat se mai pot vedea la fel. Spațioase, larg boltite, luminate electric, cuprind recolta din mai mulți ani. Sunt monumente de organizație și bună chibzuială. Nisipul fertil dela Șaba aproape se continuă cu întinsa punte uneori îngustă de 30—50 m. ce se ține 'ntr'una dealungul mării. Abea desparte lac de mare, liniștea de sbuciumul neogoiat, uniformitatea colorii rar încadrată de papură cu încondeierile mereu schimbătoare ale valurilor neastâmpărate. Nicăeri pe litoralul românesc nu e mai apropiat contrastul dintre lac și



Fig. 44.— Malul Mării la Budacu.

mare, dintre adormirea apelor și neogoierea lor, ca în acest colț răsăritean de țară. E locul cel mai prielnic pentru întremarea trupului, dar și limpezirea gândurilor, pentru reculegere și însănătoșire. Soarele bate'n plin, plaja fiind spre miază-zi. Lumină, căldură, zare largă, aduc complecta întremare.

Regiunea începe să ajungă concurenta celei dobrogene. Înainte de a fi a noastră doar în Bugaz, nici la 20 km. de Cetatea-Albă cu care e legată prin o linie ferată, cât foloseau puțini binefacerile mării. Câte-va clădiri modeste arată atracția. Astăzi se întind vile drăguțe, dar mai ales cel mai impunător sanatoriu de tuberculoși. Bugaz este Eforia Basarabiei.

Incepe să se întemeieze și un echivalent Tekirghiolului, cu nămol

tămăduitor. E localitatea Budacu, legată de Cetatea-Albă deocamdată cu o șosea de vre-o 24 km. Veneau întâi oamenii sărmai să-și găsească lecuire. Budacu-sat, ca și Tekirghiol-sat a fost nodul stațiunii de azi. La capătul lacului miraculos, pe plaja îngustă cel separă de mare, s'a întemeiat un cuib modern de vile, strălucind în bătaia soarelui, aproape-aproape să fie umezite de valurile mării, când se mânia. Iar sus pe malul mai rupt, asemenea Tekirghiolului-Movilă, s'a înfiripat o stațiune modernă, cu instalațiuni de băi. E Dacia, de unde privirea alunecă în lungul punții aurite până la Bugaz de o parte, până la Burnasul spre răsărit, un alt nucleu de stație maritimă, de curând răsărită lângă lacul Tuzla. Cu



Fig. 45.—Vâlcov (d. „România”).

toate greutățile transportului, pe fiecare an aceste stațiuni se întăresc, căci chiamă lumea suferinzilor prin miraculoasele daruri ale naturii, iar lumea obosiților prin soare, mare și liniștea desăvârșită.

Urmează apoi șirul de lacuri, văi invadate de mare, razelme în miniatură, care nu prea permit așezări omenești, atât de îngust ce e pragul de nisip ce-le desparte de mare. Unele ca Burnas sunt sărate, concentrate, în cât industria sării la Tuzla e la fel cu acea din sudul Franței. Țărmlul mării încolo e aproape pustiu. Contrastul devine izbitor, când, la Jibrieni, apare noul pământ format în delta Chiliei.

Vestitul Vâlcov, Veneția României, nu e la țărmlul Mării, dar fama

lui e legată de mare. E vadul morunului și al nisetrului; canalele ce-l leagă de mare sunt drumurile naturale printre sălcii, care duc la marginea mării, unde peștii se anină în cârligele ascuțite ale carmacelor.

Cherhanalele, — palatele Veneției — stau înșirate în lungul brațului principal al Deltei — Canale grande — în care se adună spre sară lotcele — gondolele locale — pline uneori cu pești. Nu lipsește nici Puntea Rialto, un pod de lemn cu un larg arc, legătura dintre maluri. Când Dunărea vine mare, străzile sunt canale, pecare săgeată luntre mai mici, mai înguste, vâslite de femei, transportând cumpărăturile dela piață.

Altfel satul întreg, cu cupolele verzi ale bisericelor sclipind în apus

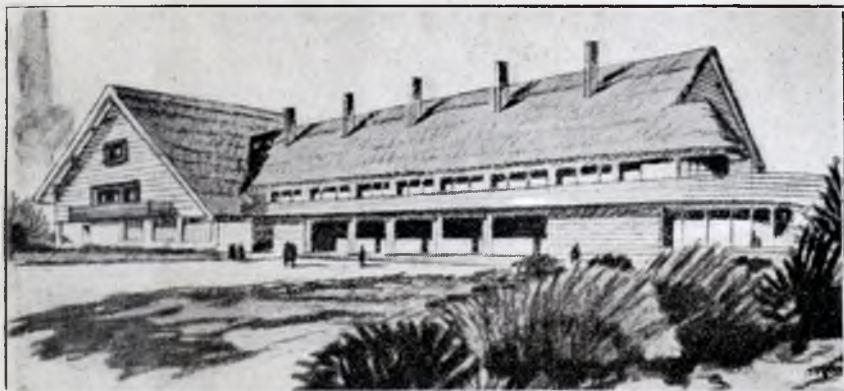

Fig. 46.—Otelul turistic dela Vâlcov (d. „România”).

de soare, este înecat în verdele arborilor rămuroși, sălcii și plopi, cu luxuriantă desfășurare. De după zaplazuri se înalță vârfuri irizante de rișin ori fructele de gutui, cât chitrele de mari.

Cadrul de verdeață, originalitatea ocupației oamenilor, natura locului cu canale numeroase, fac din Vâlcov un centru turistic tot mai atractiv, mai ales de când un otel destul de încăpător asigură odihna de peste noapte. Dacă ziua Vâlcovul e forfotă de viață, noaptea domină liniștea dobrogeană în care auzi și bătaia inimii. Pe Canale grande nu mai lucesc stropii lopeților cu ritmice bătaii. Sunt trase la adăpost sau au apucat din nou prin labirintul stufului spre locul unde stau întinse carmacele. În schimb dacă te nimerești pe o noapte cu lună, feeria naturii întrece strălucirea luminii artificiale

care inundă în apus orașele mari. Uți chiar de plaga țințarilor necruțători, atât e de dumnezească îmbinarea apei și a pământului, învăluit în pânza argintată lăsată din cer.

Ca să ieși la largul mării spre Sulina, nu poți folosi nici măcar un vaporeș. S'ar împotmoli în desișul vegetației deltei, ca o labă de găscă, clădită cu atâta iuțea, în cât înaintează în mare cu câte 2 m. pe an. Numai cu lotca poți străbate încâlcitura de ape, de vegetație, din câmpul de luptă dintre mare și uscat.

Sulina apare ca o oază de verdeață, la marginea întinsului mării. Din vechiul far, solid zidit, ca loc de observare, privirea alunecă peste domnia celor două elemente atât de diferite.

Spre răsărit se perde în zarea depărtată rețeaua valurilor albastrii, îndungate către țărm cu chenarul gălbui al mълului adus de Dunăre și care n'a avut vreme să se depue. Departe, departe, acolo unde cerul se sprijină pe mare și ceața desăvârșiește aparent unirea, când atmosfera e limpede, păzitorul cu privire ageră îți arată Insula Șerpilor, asemenea unui vapor ancorat în larg. Cu binoclul zărești și farul, hornul vaporului.

Spre miazănoapte o încondeiere verde închide răscoitura mării dintre Sulina și brațul Chiliei. Dintr'acolo, nevăzut dar sigur, zi și noapte înaintează dușmanul ce amenință gura dela Sulina cu împotmolirea, zădărnicierea din partea naturii uneori tirană, a străduinții omenești, care a tăiat drum drept din șerpuirile brațului de apă.

Spre apus, cât zarea cuprinde, e verdele Deltei, acoperiș de plaiur, rogojină vie formată din împletitura papurei. Nu rămân decât ochiuri de apă, ghioluri asemenea unor cioburi de oglindă asvârlite pe fața păpuriștei.

În contrast, brațul Sulinei prins între maluri împietrite, pare un sul de pânză albă, întinsă la uscat pe o pajiste înflorită. Canalul e tras cu linia; capătu-i dinspre mare e înclăștat între casele orașului, înșirate și ele după un regulat plan, străzi perpendiculare unele pe altele. Au rămas și căsuțe din bârne cu balconul proeminent, închis cu geamlâc, ce aduc aminte de orientul apropiat. Colțul occidental cu case mari și grădini se grupează în jurul palatului comisiunii, care a încetat a mai fi internațională.

La Sulina merită să fie făcut un popas mai îndelung, spre a vizita încă una din minunile puțin cunoscute din variata noastră țară. E pădurea de pe grindul Letea, insulă locuită, în pustiul verde al

papurei. Aparține la Deltă, dar e atât de aproape de țărmul Mării în cât poate fi socotit și de el legat. Pădurea dela Letea formează una din rezervele naturii dela noi, așa în cât poate numai așa va scăpa de distrugerea care o încolțea. Umezeala deltei se simte în arborii stufoși, rămuroși. Pe lângă numeroasele soiuri de sălcii, mai ales plopul-alb își desfășoară aice bogata-i coroană, până la 25 m. înălțime, în toată maiestatea lui. Printre ele însă, în „hasmacuri” s’au păstrat goruni și stejari, ulmi și tei. In afara lor tufărișuri dese de cătină-albă, de cătină-roșie, acopere suprafețele ca un strat de puf alb ori trandafiriu. Frumusețea neîntrecută a acestei păduri e către toamnă, când tufărișurile dese de dârmocs, de lemnul-cânelui, de mărăcini, formează un amestec de pietre prețioase, albăstirii ca pana corbului ori roșii de mărgean. Farmecul îl aduc lianele noastre, aice mai dezvoltate de cât ori unde. Vița-salbatecă, curpânul-de-pădure, iedera, hămeiul, se întrec să se înalțe în coroana arborilor, legând trunchiu de trunchiu, iar de sus se revarsă în ghirlande ce spânzură, ca niște bucăți de pânză fel de fel colorate. Verdele marmorat cu galbăn al frunzelor de iederă îmbracă trunchiurile bătrâne până sus între ramuri; frunzele viței, galbene, stacojii, brune, dau pădurii o înfățișare înflorită, pe când fructele ca niște filigrane de argint ale curpânului împlinesc decorul de forme și colorit, în mijlocul galbănelui de aur al dunelor. E un colț ce aduce aminte în miniatură de pădurile ecuatoriale, prin bogăția cununelor de arbori și mai ales prin odgoanele vii urcate până’n vârful lor, revărsate iarăși spre pământ.

Drumul prin canal străbate împărăția pasărilor. Bâtlanii feluriți, dela cel mare, obișnuit, cu haina mai mult cenușie și până la cel mic cu șal roșietic de mătasă pe spinare, stau ca pentru defllare, deoparte și alta a drumului. Suprinși de namila ce le strică pânda, unii se înalță în sbor negrăbit. Cei mai mulți rămân locului, imobili, gata de atac.

Dela o vreme apropierea mării este vestită de pescari, pășări cu sborul neogoiat, ce dau târcoale pe deasupra papurei.

Drumul nu-l faci cu dubele înguste, obișnuite în drumurile pe Dunărea, ci cu lotci încăpătoare conduse de mai mulți vâslași, care se încumetă să înfrunte valurile mării.

Lopețile se râdică și se lasă după comandă, ca și când acelaș mecanism pune în funcțiune brațele tuturor vâslașilor, deodată. Ritmul e neschimbat, în cadență regulată. Pentru a face o variație,

capul vâslaşilor, un lipovan cu ceafa arsă de soare și cu crețuri adânci ce dau pielii înfățișarea de iuft, numără până la 12: adin, dva, tri, cetire. Nici o secundă de greș. Ultima literă se confundă cu plescăitul lin al lopeților.

Nici o deosebire, decât în grad, de truda sclavilor din pânțele vechilor galere, enorme dihăanii cu mii de picioare și cu aripi uriașe. Atât doar că numărătoarea cadențată a lipovenilor era înlocuită cu loviturile de ciocan, ca bataia ceasornicului, a supraveghetorului cu figura aspră.

Așa se regula, când mai iute când mai domol, încordarea brațelor.



Sclavi cu lanțurile la picioare țineau locul pistoanelor din vapoarele de azi.

Ori cum, văzându-te deodată în mijlocul mării, pe o coajă de nucă între cer și apă, fără să vrei te străbate fiorul nesiguranții, domolit doar prin liniștea suprafeței imense.

Plutim încă în domnia apelor ce le-am părăsit. Galbănul mълului se ține la față apei sărate, mai greu, până departe, unde se zărește dunga albastrului verzei al mării puțin adânci. În jur vezi fundul mării. Tufe de pipirig ies din mare. Pare că dorm himere uriașe, vârâte în mъл, de li se zărește numai spinarea. E golful larg și puțin adânc ce

separă gura Chilei de a Sulinei.

Marea aici e mai îndulcită; curenții de țărм, măriți și de bătaia crivățului, îngrămădesc nisip amestecat cu mълul vărsat de Dunăre. Se fac praguri sub apă, ce cresc, se apropie de față, umplu golful și amenință cu împotmolire canalul mereu lungit dela Sulina. În lupta elementelor naturii e cuprins și omul. Aici se vede măsura puterii lui. Ca niște dihăanii depe alte vremuri te primesc mașinile de dragaj la gura Sulinei, curățind calea vapoarelor, pentru ca să le țină slobodă intrarea. Cu aparența indiferenței și a somnolenței, marea mereu însă adună nisip. Cu încordare de brațe ori cu străduința minții, omul într'una o oprește să-și desăvârșească piedica ascunsă Cine va învinge? Ondulările fundului înisipit, firile de pipirig ce se arată din loc înloc, nasc teama că natura va birui, dacă tăraganeala va încetini munca, dincolo, la gura Sulinii.



*Simionescu. In lungul graniței.*

Tab. IV.



*Țărmul Mării lângă Șabla.*

(Fot. I. Lepși)

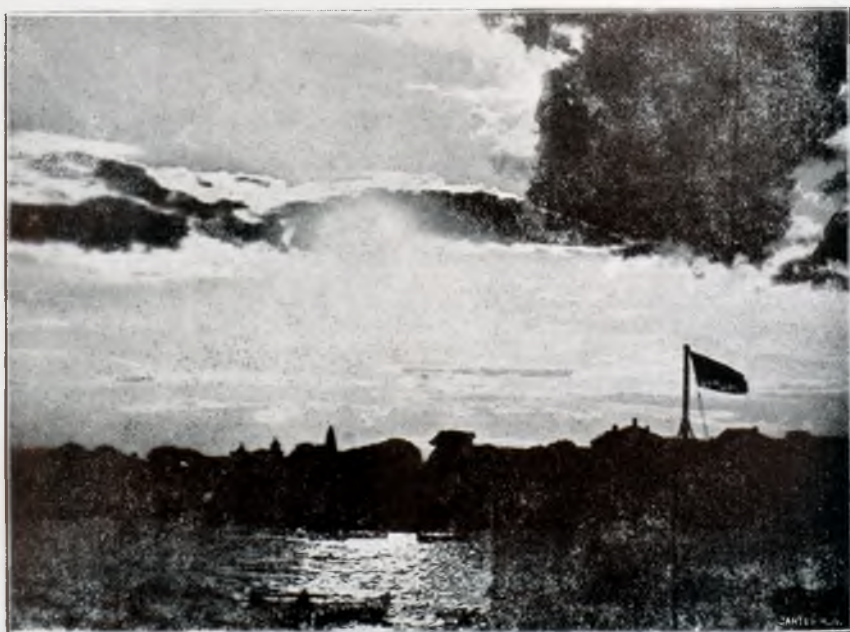

*Apus de soare la Constanța.*

(Fot. com.)



Când am intrat în canal, vâslașii domolesc lopețile. Marea a rămas în urmă, iar slabele ei valuri vin să se joace cu stâlpii cătrăniți, ce stau de pază în lungul digurilor.

Dela Sulina, marginea deltei e ca trasă cu sfoara. Nu te întovărășesc decât neogoiții pescăruși, neobosiți sburători, în bătaia vântului, împotriva vântului. Acum se lasă pe nisipul aice ceva mai întărit de poți merge cu căruța dealungul mării; acum se sburățăcesc deasupra valurilor lăsându-se ca o săgeată la fața apei, de crezi că se cufundă. Pe dunga nisipului să arată ici colo câte o colibă cu pereți și acoperiș de stuf, de strălucește pare că ar fi cu plăci de aur, iar alături, pe câte un leaț sprijinit pe doi pari, sunt întinse voloacele, ce cad ca draperii spre a se usca ori a li se drege ochiurile sparte de vre-un pește dornic de libertate.

Câte-va insule din care una, mai în larg e Sacalin, sunt spinările



Fig. 47.—Ici și colo strălucesc acoperișuri de stuh...

grindurilor ce vor lungi spre mare deschiderea brațului Sf. Gheorghe, piloții de care se va sprijini nisipul cărat de curentul mării, spre a trage un nou zăgaz, îndărătul căruia din mare vor rămânea fășii de apă, zătoanele ce se vrâstează cu grindurile, în parte, dintre Sf. Gheorghe și Portița Razelmlui. Câte-va case, umbrite de sălcii, arată așezarea liniștită a orașelului dela gura brațului Dunării, mai încolăcit decât toate. Pe urmă nici un semn de viață omească până la Portița. Marea singură cântă, se mișcă, asvârlind val peste val când în murmur de izvor, când în șuer de sbucium, necăjită că nu găsește rezistență ca să salte în cascade de stropi. La Portița Rezelmlui începe țărmlul mai variat al mării. Cliduri de pietre asemenea celor care se zăresc ca o dungă mai înălțată dela Caramanchioi la lancina, arată urmele unei vechi insule pietroase Bisericuța, din nisipul limbii ce desparte Marea, de vechiul golf Halmyris, cu intrarea destul de largă, ca să

permiță înaintarea vaselor către portul Histria, a cărui ruini sunt azi înconjurate de papură, la capătul lacului Sinoe. Pe insula de calcar a fost odată un castru de apărare la întrerea glofului, din care s'au mai păstrat ruini.

Variația atractivă a țărmului dobrogean al Mării Negre începe dela Capul Midia, promontoriu de piatră, ce închide la nord largul golf al Constanței. De aici se înșiră alternanțe de stânci rupte în care valurile se sparg, cu plaje liniștite, așternut de nisip, la adăpost.



Fig. 48.—Voloace la uscat (d. România O.N.T.).

De aici se îngrămădesc case lângă case, vile lângă sanatorii, orașe și sate până la Ecrene. Din jocul și al mășcărilor geologice, pământul Dobrogei urcându-se și lăsându-se în decursul vremurilor ca și coșul pieptului în răsufare, îndărătul țărmului au rămas înguste limanuri, unele încă sărate, altele îndulcite, cu contraste ce măresc farmecul decorului.

De pe înălțimea capului Midia, odată cu vii bogate, azi cu pomi piperniciți, prinzi cel ditâi dintre aceste contraste. Jos, la temelia

capului șueră mâniașe valurile biciuite de vânt, pe când mai încolo pe plaja dela Mamaia, mânia este arătată numai prin dungile albe de spumă ce se perd pe netezișului nisipului. Lacul Tășăul și mat ales al Mamaiei cel mult au fața încrețită. Constrastul e mai evident de pe drumul ce duce dela Constanța la Hârșova, când te oprești să vezi așa numita Insulă a lui Ovidiu, umbrită de sălcii. Marginea mării, dincolo de plajă, e ca o trăsătură albă de penson, pe când lacul e ca o pată untdelemnii prin reflexul asfințitului.

De aici începe și opera omului. Marele Otel dela Mamaia, cu obloanele cărămizii se ridică izolat la capătul plajei largi; forfota



Fing. 49.—Mamaia (d. România).

omenească, vara, e adunată în fața arcului larg de cabine moderne, îndărătul căroră o grădină destul de umbroasă împrejmuie clădirea în stil oriental al fostului palat domnesc. Pe luciul curățit de curând al lacului Mamaia alunecă ușor luntrile vâslitorilor amatori. Un cuib de vile spun intenția creării unei stațiuni maritime, legată de Constanța nu numai cu drum de fier dar și cu o stradă pietruită, pe care vâjâie în goană nebună automobilele.

Capăt de linie, portul cel mai de samă al nostru se înalță la marginea mării, ca o statuie a energiei noastre naționale. Dintr'un port de pescari la 1877 l'am transformat în al 2-lea port principal din toată Marea Neagră.

Pe urmele Vechiului Tomis, blăstămat de O v i d i u, s'a creat un oraș din nou. Largi bulevarde îl împrejmuesc spre mare; oteluri și case mândre se înalță dealungul malului. Portul adăpostit, poate primi transatlanticele uriașe, iar rezervoarele de petrol se înșiră în lungul lui, ca niște mari baloane captive proptite în pământ. Digul apărător de care se sfarmă furia valurilor, alunecând amenințătoare dealungul zidului, pare că ar vrea să găsească un punct slab de unde să înceapă năruirea, se termină cu farul vestitor al intrării în adăpost.

Din largul mării Constanța apare ca un oraș modern, cu palatul



Fig. 50. — Casino din Constanța.

Casinoului înaintat în mare, cu șirul caselor cochete, albe, curate, ce-și întorc fața către soare, cu zidurile ce împiedică amenințarea surpării malului în latura de răsărit.

Marea, și ea, aice e mai însuflețită. Stâncele ieșite la iveală nu o mai lasă liniștită. Valurile se sbat, le înconjură, se încondeiază cu spuma albă ce contrastează cu albastrul din zilele senine.

Trecutul se desmormântează la fiecare săpătură mai adâncă. Zidurile orașului Tomis se urmăresc și în cuprinsul actualului oraș. Sarcofage de piatră frumos ornamentate arată importanța din tim-

purile când costa dobrogeană a Mărei Negre era oaza de civilizație veche din Grecia antică.

Dela Constanța, Marea Neagră începe să fie adevărată mare, în raport cu țărmul. De aici are colțuri unde se învolbură, dar și locuri unde așterne pat de nisip curat și fin. Adâncă până lângă țărm, culoarea ei se mai întunecă. Nu e galbănă, spălăcită, ca prin părțile de nord. Albastrul cu toate nuanțele pe care i le dă soarele, cerul cu norii, de aici începe a fi mai curat.

Țărmul devine înalt, sub vii; la marginea lui prind să se înșire vile drăguțe. La Agigea e corpul de clădiri al stațiunii zoologice, po-

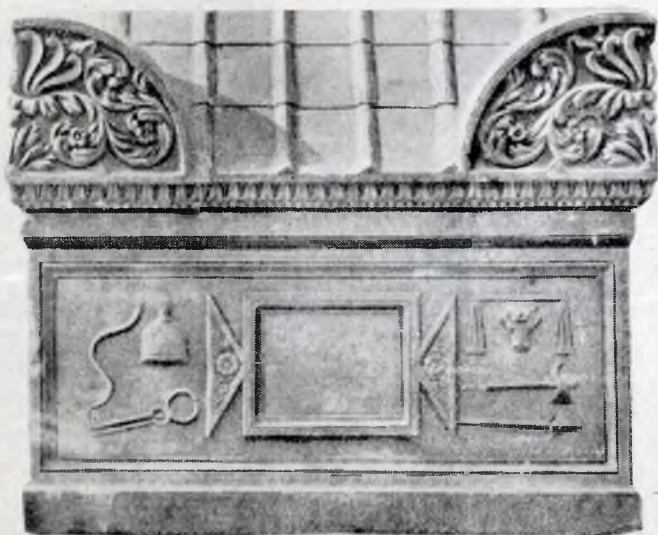

Fig. 51.—Sarcofagiu găsit la Constanța (d. S. c. L a m b r i n o).

trivit așezată între lacul gata să sece și marea sbuciumată, cu țărmul preponderent stâncos, pături ruginii ieșind în calea apei.

În jurul lacului tot mai secătuit, pe cărarea ce leagă Agigea de Eforie, în toiul verii strălucesc flori oacheșe unele cu origini depărtate. Macul aici pare că e mai de sânge decât spre Ecrene. Te întovărășește în lungul drumului, dealungul ogoarelor, de îndată ce ai ieșit din Constanța. Formează ghirlânzi de flacări pe hatul lanurilor; unde scapă la larg acoperire suprafeți întinse. La Agigea împestriază nisipul ondulat, printre alte flori oacheșe. Pe cărăriua dealungul mării nu știi unde să-ți oprești privirea, spre valurile neogoiate în

șopot chemător ori spre ștraja cărării formată din plante înalte cu tot soiul de ademenițoare colorii. Până și ciulinii sunt aice mai

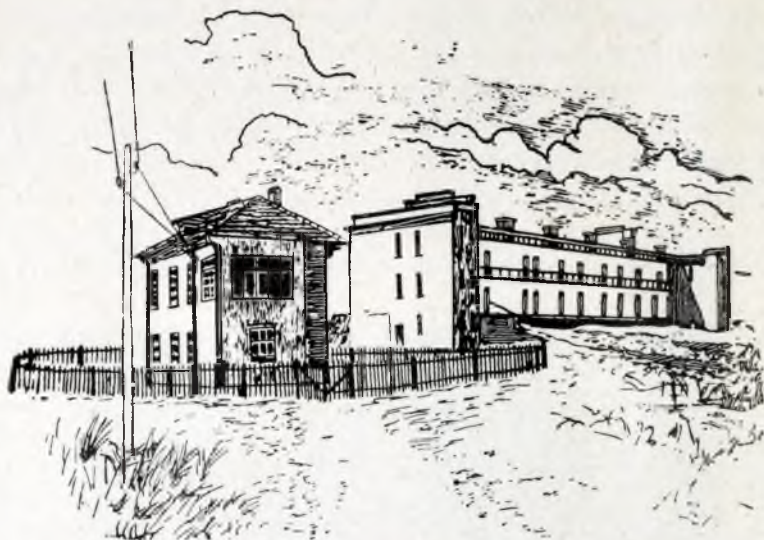

Fig. 52.—Stația zoologică dela Agigea.

rubinii, iar scalii spinoși, înalți, devin plante ornamentale, întâlnindu-se reprezentați mediterani cu cei ai stepelor obișnuite.

Nici nu știi când ai ajuns printre primele clădiri moderne din stația Eforia, începutul lanțului de vile ce înconjură lacul tămăduitor.



Fig. 53.—Zeița Demeter,  
(d. Sc. Lambrino).

După zile de zăduf, în care însă marea își desfășura întreaga ei variație de îmbrăcăminte, căzu o ploaie repede și răcoritoare.

Plaja dintre Eforia și Movilă o dungă îngustă de nisip, repede deveni pustie.

Soarele se lasă spre asfințit sub un zăbralnic de nori, rupt din loc în loc. Marea răcorită de ploaia repede, se acoperi cu veșmântul cenușiu de seară, o pătură subțire de ceață. În schimb

ghioulul oglindea rumeneala norilor dinspre răsărit, îmbujorați cu ultimele raze de soare. Pe luciul lui de argint viu, ca oglinda de



neted, se reflecta purpuriul cerului cu aureole aurii tot mai șterse, până ce și peste el se presără cenușa amurgului.

O pasăre de baltă rătăcită sbură atât de aproape de fața mării, încât părea că alunecă peste crețurile mărunte.

Încetul cu încetul liniștea deplină a serii cuprinde ape și nisipuri. Spre apus cerul rămase încă luminat de ultimele reflexe ale soarelui, iar către Movilă începeau să sclipescă palide scânteii electrice. Mă socoteam singur în pacea naturii, înviorătoare și purificătoare. Nici n'am prins de veste când de după dâmbul de nisip se ivi un tovarăș de singurătate, cu un braț de centaure și nemuritoare trandafirii, ultimele împestrităuri colorate de pe nisipul plin de scai azurii și euforbii cu crengile ca niște ceteni de brad, vegetație de toamnă.

Ne-am trezit ca niște cunoscuți de lungă vreme, unul lângă altul, stând de vorbă, răscolind nisipul sbicit.

Tovarășul meu întâmplător era un vizitator credincios al Techirghiolului. Venea de mulți, mulți ani, de când soarta îl aruncase prin meleagurile acestea, cam îndată după ce s'a statornicit alipirea Dobrogei la România.

— Cât de repede s'au schimbat toate, începu vorba, arătând cu mâna, roată, în jurul lacului cu nămol. Cât e de când avem Dobrogea? O viață de om.

Numără deceniile pe degete. 77, 87, 97, 937, nici 60 de ani, dacă se scad anii de furtună și nesiguranță, din vremea ultimelor două războaie, care au tulburat mai ales ținutul de pe aici.

— Când am venit întâia oară, copil, peste tot aproape se întindea pustitul. Băi de nămol se făceau numai în sat, cum se fac și azi în coada lacului Hagighiol. Uite-te ce a ajuns satul! Case mari, oteluri cu trei rânduri, băi sistematice... un târgușor. De-ar învia tatăl meu, fost funcționar la Cernavoda, nici nu l'ar mai cunoaște. Pe unde suntem acum rar când se abăteau vizitatori. Veneau în preumblare să audă glasul mării.

Pe urmă s'a zidit otelul Movilă, și privește ce e în jurul lui! Spre Movilă becurile electrice formau o diademă ce încingea fruntea malului înaintat în mare. Ultimele licăriri dinspre apus luminau acoperișurile de țigle ale vilelor îngrămădite în fața promontoriului luând înfățișarea unui orașel, încins de brâul verde al sălcilor plantate. Tovarășul meu mi le arătă, ca dovada vorbelor lui.

Apoi își îndreaptă mâna către vilele mai răzlețe din jurul Sanatorului Eforiei, pe fiecare an tot mai îndesite, mai elegante.

— Dacă merg lucrurile așa, până'n Constanța malul nu va fi decât un șirag de case drăguțe, de sanatorii unde își capătă sănătatea sute și sute de copilași plăpânzi. Calea ferată înlesnește transportul, iar valurile de oameni ce se scurg zilnic revarsă mijloacele pentru repede transformare a regiunii.

Tovarășul se opri din vorbă. Privirea lui căută spre luciul abea încrețit al mării care începea să se confunde în depărtare cu dunga de nori dela orizont. Amurgul se întete; câteva stele prind a se aprinde pe bolta cerului, iar sclipirilor tot mai vioaie dela Movilă la Eforie răspundea dunga fosforescentă ce arata locul Constanței.

— Ce sunt 50 de ani în viața unui popor? reveni tovarășul meu, vorbind respicat și cu convingere. O clipă din viața unui om. Și cu toate acestea ce mari prefaceri s'au înfăptuit în țara noastră cea mică, strânsă ghem între două vecine, care cătau spre ea cu lăcomie. Din Bărăganul plin de dropii și hârciogi am făcut un parc imens de ogoare, cu șosele și drumuri de fer drept alee. Peste Balta Dunării am aruncat cea mai lungă punte din lume, pe vremea aceea, iar în locul luntrilor de pescari dela 77 azi pleacă din Constanța vapoare elegante, ce port steagul nostru până'n continentul african. Și după ce tăcu o bucată de vreme, iarăși începu, ca și când ar fi căutat să convingă mulțimea neîncrezătorilor și a clevetitorilor, puzderie după războiu, unii din neștiință alți din patimă și ură totdeauna distrugătoare.

— Dacă s'ar însemna energia desfășurată de micul stat dunărean, dela întemeiere, în 1864, până la 1917, pentru ca să se scuture de rugina lăsată peste Principatele mereu sleite și ținute cu fruntea la pământ, spre a ajunge, cât de cât, statele cu veacuri de așezare gospodărească, nu se poate să nu rămânem uimiți de ce s'a săvârșit în scurt timp. E dreptul că am fi înfăptuit poate mai mult sau în orice caz mai temeinic, dacă n'ar fi fost discontinuitățile legate de luptele politice.

Totuși, chiar cu aceste cusururi din ce în ce mai rar manifestate, lămurite și prin așezarea noastră la pragul dintre Orient și Occident, s'au săvârșit atâtea minuni de energie în scurtă vreme, încât numai neținând samă de ele, ne extasiem în fața celor împlinite aiurea.

În jurul nostru noaptea cuprinse totul. Doar glasul tănuit al valu-

rilor mai trăda marea din apropiere. Sanatoriul Eforiei, lângă care ajunsesem, clădirea Bellon ca un trup de vapor, erau numai ochiuri de lumină, iar prin contrast parcul cu salcâmi din jur luase încredințarea unei păduri tinere.

— Câte n'am putea săvârși acum, când am ajuns mare cât Italia! fu expresiunea de încredere în viitor a tovarășului ce-mi întinse mâna spre despărțire.

Drumul de fer prelungit până la Mangalia, ca și autostrada aproape terminată, înlesnește aflux de vizitatori, pe fiecare an tot mai mulți și din străinătate. Cele trei stațiuni din jurul lacului au căpătat un soi de specializare, nu numai socială dar și sportivă.

Cum poate omul să adauge schimbări în natură, de aici începe să



Fig. 54.—Dela Eforie. (d. România).

se vadă mai bine, Coasta de Azur din sudul Franței a devenit un neasămănat raiu pământesc cu totul deosebit de stâncăriile goale ce înspăimânta pe D-na de Genlis.

Dela farul din Constanța, de cum amurgește, o dublă constelație de lumini electrice se înșiră în ceața depărtării, deasupra lor sclipind, intermitent, lumina dela Tusla. Sunt așezările dela Eforie și Carmen-Sylva.

Ghirlanda caselor din jurul lacului, se vede mai bine de pe dealul trăgănat, acoperit cu peliniță mirositoare, de dindărătul satului. Cele trei așezări omenești din jurul lacului au evoluat deosebit. Tekirghiol-sat a rămas credincios nămolului. El e adevăratul loc pentru băi. Satul de demult stă la o parte pitit în îndoitura de dea-

luri. Dela biserică înainte către lac, sunt nu numai vile modeste dar și sanatorii mari. Pe fiecare an o clădire de otel sau sanatoriu se adaugă celorlalte. Aici vin numai cei bolnavi. De aceia afluența e mai mare relativ, iar împestrișătura de oameni mai variată: săteni și orașeni, bogați și mai nevoiași, toți sunt atrași de speranța lecuirii miraculoase. Trupuri bronzate nu prea vezi decât la cei care muncesc în soare.

Așezarea cea mai depărtată, Movila sau Carmen-Sylva e și cea mai veche. Pentru întâia oară aice nevoia de lac a fost îmbinată cu plăcerea mării. Numeroase vile s'au clădit, înainte cât și după războiu. A ajuns mai mult un târgușor. Priveliștea asupra mării e neîntrecută prinzându-se țărmlul dela Constanța până la Tuzla. Plaja însă e îngustă, căci malul mereu se surpă.

Eforia cu vile albe, cochete, resfirate, devine din ce în ce stațiunea sportivilor, a celor veniți să petreacă în aerul întăritor al mării.



Fig. 55. Case din Mangalia.

Dela Tuzla drumul pe coastă duce la Mangalia. Țărmlul este rupt, marea albastră, tot mai albastră. O pădure de salcâmi la Tatlageac, arată puțința umbririi pământului mai din plin.

Mangalia cu spațiu deschis, cu contrastul malurilor stâncoase și a nisipul așternut pe o plajă mult mai largă decât cele de până aice începe să ia un avânt, mărit prin drumul de fer și prin șoseaua de automobile în lucru. Terenul din jur este mai învălurat. Lacul ca un râu lat și întortochiat, limpede ca cristalul, împrejmuit de ziduri înalte de piatră, din care ies izvoare minerale,

Îi dă o notă deosebită de a celorlalte localități de pe țărmul mării. Cât de prețuit e locul arată urmele vechii cetăți, Callatis „fiica Heracleei pontice și nepoata străvechii Megare doriene”. Fundată prin veacul al VI-ea a jucat rolul de conducătoare asupra Histriei dela Nord și Odessus la sud. Armatele lui Lisimach au impresurat-o îndelung, pe când Tomis abea se înfiripa. Intre zidurile-i înalte viața civilizației de atunci era în toi. Pe fiecare an se descopăr urme de băi, de clădiri, cu podoabe de stâlpi de marmoră, cioplite la capăt în capiteluri măestrite. Templul lui Apollo, zeul soarelui, cu coloane de marmoră dorice, se înalța mai sus în bătaia luminei adorate. Pe urmă veni uitarea, comună atâtor așezări omenești. Furtuna năvălitorilor nării templele, statuile, a căror resturi rămân înmormântate tot mai adânc, strânse multe într'un început de muzeu. Azi deasupra lepezilor de marmoră ascunse în pământ s'a așternut pânza rară a caselor mici, în jurul golfului cu plaja minunată și străjuite la spate de movile, multe din ele mormintele căpeteniilor celor care au amuțit viața cetății vechi.



Fig. 56. — Morminte de luptători străvechi...

Trecutul apropiat a lăsat însă urme vii care măresc farmecul orașului ce cunoaște vara o deosebit de vie animație. Geamia

scundă, cu acoperiș de olane și minaret neștirbit, la umbra unor arbori rămuroși, ca și casele cu stil oriental lângă vilele moderne, dau orașului un pitoresc atrăgător. Plaja lată e furnicar vesel de copii, vara; izvoarele calde, sulfuroase ieșite din malul lacului altfel cu apa dulce, pot da însemnat adaus soarelui și mării în chemarea vizitatorilor.

Farmecul mării se întetește. Malurile devin mai rupte. Clima se îndulcește prin boarea mediterană tot mai accentuată. La Durdanlar, sat turcesc aproape de țărm, cămilele erau puse la munca ogorului, alături de vitele obișnuite. Vezi puiul de cămilă lângă vițel, doi prieteni de muncă. E cel mai nordic punct din Europa unde trăesc aceste animale puțin pretențioase; mai mult decât

termometrul arată blândeța climei, omătul neținând prea mult chiar în iernele grele.

Temelia pietroasă a pământului aici e mai la față, pături groase puse clid unele peste altele. Marea le isbește cu furia ce i-o dă crivățul. Lovit la temelie, malul se năruie. Intre Carapana și capul Caliacra e sceneria cea mai sbuciumată, mai sălbatecă și mai frumoasă tocmai prin dărămurile adunate din luptă. Stânci sfârmate, grămadă unele peste altele până la linia năruirilor proaspete, nasc peisagii prea puțin cunoscute, cu ace, piramide, ziduri aplecate, între care câte un ochiu de apă liniștită, în cadrul posomorât al pietrelor ruginite, aduce un nou decor, nebănuit de fermecător.

Izvoare de apă proaspătă ieșite chiar la nivelul mării dau umezeala

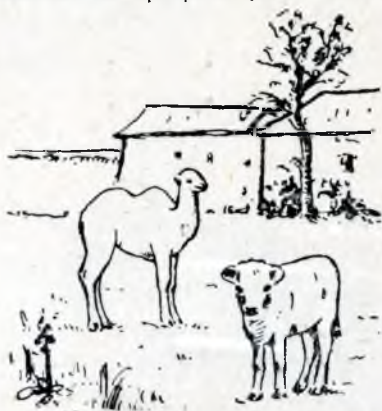

Fig. 57.—Doi prieteni de muncă.

trebuitoare pentru ca vegetația să fie puternică. Tufărișuri de stejari, nasc colțuri umbrite sub coasta priporoasă. Părțile năruite aduc schimbare în jocul valurilor, care le înconjură cu cunună de spumă albă, nasc țâșniri de fântâni artesiene când le lovesc mai cu furie. E un joc de ape cu colori intense, când întunecate la gura unei peșteri, când albastre sinilii în părțile liniștite. Nicăeri în lungul țărmului marea nu e mai sbuciumată ca aici, chiar când liniștea e în larg, născând mozaic de colori, cunoscute numai din ținuturile apusene ale Oceanelor. Dela capul Caliacra până la Ecrene peisajul se schimbă. E, în adevăr, cel mai ademenitor din tot lungul coastei noastre. În largi trăsături aduce aminte de Coasta-de-Azur, prin poziția geografică, prin liniștea și adăpostul mării, prin jocul bogat al coloritului.

Coasta-de-Azur își datorește clima cu veșnicul foșnet al frunzelor de copaci, golfului larg deschis spre valul de căldură african. Adăpostit de zidul Alpilor cu omăt pe ei pân'n toiul verii, golful primește din belșug și o ține ca într'o vatră căldura ce se înmagazinează în apa sarată a Mării Mediterane. Palmierii obișnuiți în Africa, fac podoaba parcurilor, iar maslinii mai rezistenți împodobesc și fundul văilor tăiate în munți.

Cam așa e și în golful dela Balcic.

Promontorul Caliacra înaintat în bătaia mării e asemenea gardului de traverse ce se pune în locurile bânuite de vifore. Pe partea nordică, valurile mereu sunt în neliniște. Când crivățul le biciuiește, se isbesc cu furie în zidul din cale, îl năruie mereu, sapă peșteri în care urlă sbuciumul apelor; malul înalt, peste tot e numai bolovani, bucăți de stânci colțurate căzute din clidul de pături. La capătul promontorului se nasc punți de piatră, loc de urlet al valurilor.



Fig. 58.— Câte un ochiu de apă liniștită...

Cum pășești coama peninsulei lată de câți-va zeci de metri, pare că ai trecut în altă lume. Marea e liniștită, albastră, pudruită cu praf de aur, verzie ori violacee după loc și soare. Valurile se împing unele pe altele, grăbite să se joace cu prundișul ce formează ca o

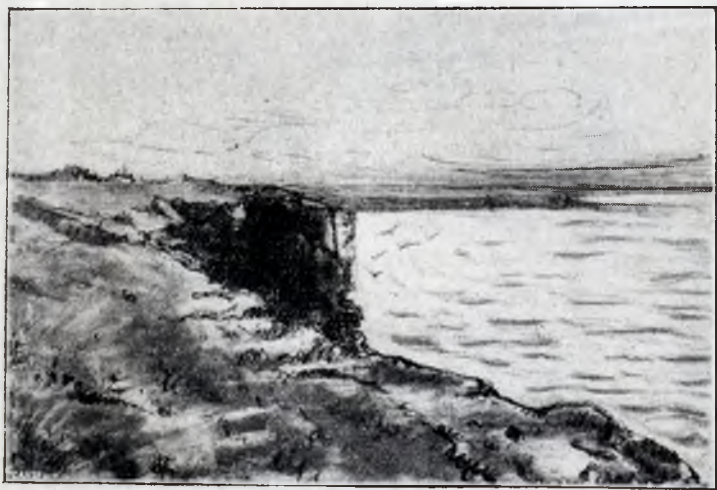

Fig. 59.— Țărmlul mării mai la nord de Caliacra (des. C. M o t a ș).

dungă argintie în lungul coastei. Dincolo vântul șueră, aspru, ne dând voie nici unui ciritel să crească. Dincoace, tufe dese de smochini, încing ca un brâu marginea coastei; frunzele lor lucii, ca ceruite, formează o salbă strălucitoare în lungul marginii rupte de

țarm, diferit colorat, măbind polihromia tabloului. Dincolo e nordul, tăios, cu suflarea ce te îngheață; dincoace e sudul, cu flori vesele în primăvară, cu emisarii vegetațiunii mediterane mângaiți de boarea caldă oprită în cale.



Fig. 60.

Peșterile de dincolo sunt aspre, mereu umbrite și umezite de stropii valurilor. Dincoace, cu prispă lată sunt uscate, luminoase. Pescarii le locuiesc. La gura lor înșiră pe ață scrumbiile albastre cu dungi ca de oțel ce le vor da țării. E un tablou al vremurilor când stăpânitorii pământului nu cunoșteau alt adăpost decât sub stânca înegrită de fumul ce nu mai continea.

Ceiace dă farmec deosebit locului nu e numai aerul domolit. Și soarele pare că



Fig. 61.— Capul Caliacra.

altfel bate; își revarsă mai din plin căldura, ce nu e împrăștiată și răscolită de furia crivățului. Cerul pare mai luminos, mai albastru.



Nu e uniformitate. Pe câți-va kilometri nu e colț asemenea altuia. La Cavarna, vales adâncă se deschide în mare lângă un cap de uriaș bulldog, ce păzește intrarea. E Ceragman, capătul podișului retezat de se termină ca un părete drept, înalt. Legenda îl face mai interesant. Sus pe podiș ar fi locul orașului Bizone, pomenit de S t r a b o, distrus de un cutremur: „Fuit hic Bizone, mottu terrae intercidit”.

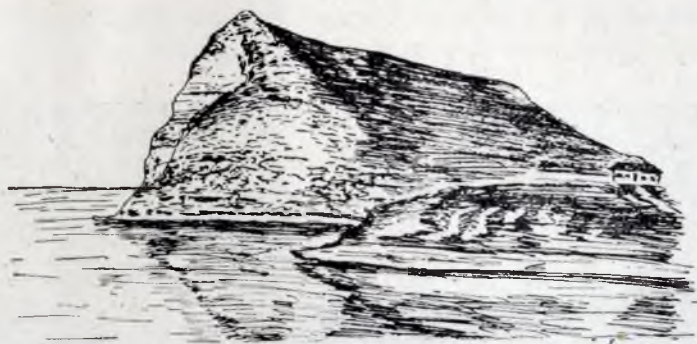

Fig. 62.—Dealul Ceragmanului dela Cavarna (des. I. Călinescu).

Din adâncul mării valurile răscolesc năruiturile înecate, asvârlind pe țarm câte un ban cu capul lui F i l i p al II-lea regele Macedoniei sau chiar al lui A l e x a n d r u M a c h e d o n.

Urcând în susul văii, contrastele dobrogene atât de atrăgătoare, cuprind atenția. O coastă, cea sudică, e numai piatră, roșie ca stro-



Fig. 63.—Tetradrahmă de argint dela Lisimac (d. I. Moisiil).

pită cu sânge. Cărării șerpuesc printre bolovanii goi, arși. Un măgăruș se muncește să rupă firul de iarbă, crescut la umbra bolovanilor. E peisaj din ținuturile pe unde au avut loc scenele biblice. Cealaltă coastă, cu izvoare gălgâitoare, e veselia, umbra arborilor. Pe cărarea bătută din fața zidului cișmelei împodobit ca al

unui templu, trec într'una măgari cu câte 2 butoiașe în spinare. Știu unde să se oprească pentru ca să fie umplute. În vremea aceasta copiii ce-i conduc se joacă.

Vegetația acopere rana pietrelor, iar rișinii înalți ca tufele de liliac dau decor exotic. Între cele două coaste, pe fundul văii murmură pârâiașul sglobiu prin colțuri pitorești. Apa, putere sfântă, trece din moară'n moară. Ici lovește deadreptul roata; mai încolo e trasă pe sghiab înalt de scânduri, ca să miște altă roată cât casa.



Fig. 64.—Cișmeaua dela Caverna d. Hielscher).

Arbori umbresc morile; pomi roditori dau variație coloritului. În fundul văii, sus, ca un semicerc, stau casele din Caverna, îngrămădite în lungul străzii de pe podișul neted ca'n palmă, ars de soare de îndată ce se trece primăvara.

Acolo e stepa, netedă ca o față de masă. Numai movilele dela orizont sunt scurte svâcnituri de teren. Între Caliacra și Caverna, aproape de țărmul mării, satul de găgăuți Ghiaur-Saugiuc, cu biserici masive de piatră, case mari de care numai crucea le deosebește,

e în mijlocul unui neteziș numai bolovani și pietriș. Ai crede că au rămas dintr'o recentă bătălie de uriași. Și aice însă contrastele domină. De faci drumul primăvara, asfodelele, plante mediterane, țes covor galbăn ca șofranul, cu care se acoperă pietrișul; de te avânturi mai la nord, la Crișan, lângă ogoare cu grâu ca peria de des, câmpuri întregi de mac par flăcări ce au cuprins miriștea. Macii au urmat tufelor de bujori, care înveselesc cu roșul lor de carmin suprafeți întregi.

Cine n'a văzut câmpiile cu pălpăirile de flăcări dinspre țărnul do-

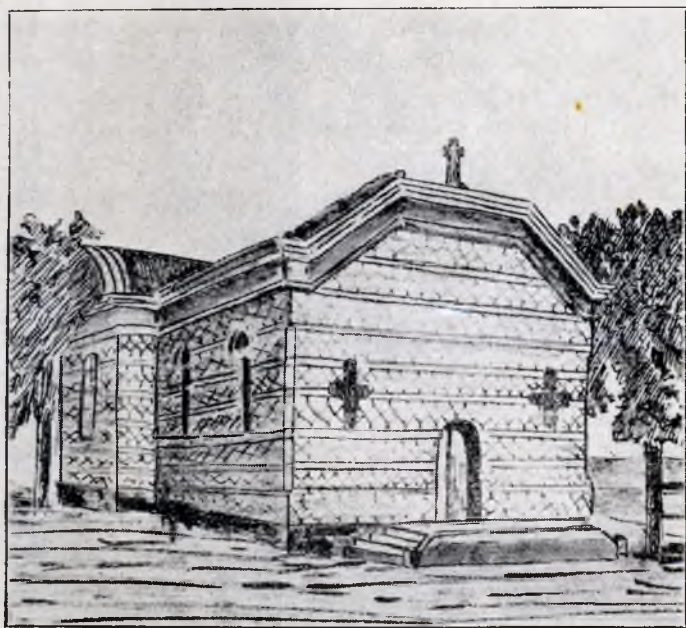

Fig. 65.—Biserica din Ghiaur-Sauciuc, (des. I. Călinescu).

brogean nu cunoaște influența magică a florilor. E chemarea cea mai ademenitoare a naturii pentru frumuseța picturală ce o poate săvârși.

Întâia oară când, m'am învrednicit să apuc spre Coasta-de-Argint, pentru mine devenit din 1001 de noști, am avut o deziluzie. Pe întinsul fără margini al stepei dobrogene ca un fund de mare uscat, se ivește clădirea azi ruinată, ce părea uriașă în izolarea ori-

zontului larg, a morii din Balcic, marca ținutului, semnul belșugului  
ce acopere în vară pământul pietros.

Simțiam strânsura de inimă pe care o ai când te apropii de ceva  
dorit.

Drumul scoboară iute. Rămân cu privirea rătăcită.

Aveam impresia că mă afund într'o prăpastie adâncă, plină de ruini,  
ca în poveste. Peste tot numai pietre, în straturi regulate. Zid  
de o parte și alta, râpi aspre, înroșite cu rugina vremii.

Nici o umbră de arbore; nici un petec de verdeață. E desolarea  
stâncilor desgolite, rupte, arse mereu de soare.

Acesta e Balcicul basmelor mele? Zidurilor de piatră le urmează  
șiruri de case joase, dealungul străzii. Țăpoaie de lemn, coșuri  
de papură, odgoane, stau aninate la ușa dughenilor. Casele se aca-  
țără pe râpi, de te miri cum au fost clădite, iar pe malul celalt râpile  
se întețesc de crezi că s'au format în urma unui cutremur.

Dunga ca de oțel sclipește în zare; o undă de vânt răcoritor te  
izbește în față. E suflarea mării ce se ivește.

Decorul se schimbă ca prin farmec de îndată ce ai ajuns în piața  
largă, bătută de soare. La umbra câtorva salcâmi, în jurul meselor  
schioape de lemn, stau la vorbă, sorbind din cafea, cei care nu  
știu cum să-și omoare vremea.

Peste drum, la gura ciușmelii cu inscripții turcești, stau la rând  
căldările de aramă: îndărătul lor, rezemați de zid, la umbră,  
așteaptă cărăușii.

E colțul pitoresc al Orientului. Bărbați cu fața adânc brădată și  
arsă de scare, femei cu șalvari de cit colorat, cu cozile împletite pe  
spate și cu testemelul strâns la frunte, copii care se îngheuesc și  
fac gălăgie, formează decorul omenesc.

Acum abea e Balcicul.

Dar marea? Câțiva pași prin furnalul din piață, te duc la geamia  
părăsită de lângă primăria în stil românesc.

Intinzi brațele, ca și statuia din parcul castelului Miramare, pe soclul  
căreia sunt săpate cuvintele cu care He i n e își începe poezia, a  
cărei versuri îți vin în minte ca o muzică auzită deseori.

Thalatta! Thalatta!

Sei mir gegrüsst, du ewiges Meer!

Marea e leneșă, uncropită. Soarele o inundă cu lumina-i meridio-  
nală, iar ea schimbă fețe-fețe. Nu e exagerarea mulțumirii proas-

pete. Nici la Neapole ori Sorrento nu am cunoscut emoțiunea farmecului mării, ca aici.

Marea e ca un enorm ochiu de linx, cu irisări neîntrecute, cu game variate ce se topesc una în alta, trecând dela albastrul violaceu al depărtării, la albastrul verzui al apei de lângă țărm.

Balcicul însă nu e numai marea. Prinzi meșteșugul universalei naturi de a crea frumusețea și din năruituri, învăluind desolarea în contraste de colori, ce nu-ți lasă timp pentru ca să te gândești la mizerie.

Căci în fond Balcicul e așezat pe ruini. Ai crede că un cataclism, o bătălie de uriași le a dat naștere.

Cu săpi uriașii au năruit malul înalt, au scobit o groapă, în care apoi s'au adăpostit căsuțele ca niște jucării. Mormanele de pământ răscolit, stau proaspete unele îndărătul altora până'n zidul înalt, orbitor prin sclipirea ce i-o dă soarele.

Frumuseța neîntrecută, unică a Balcicului tocmai în aceasta constă. E în primul rând contrastul de colori. Când te-ai ostenit de sclipirea măruntelor valuri ale mării, îți întorci privirea îndărăt spre malul surpat. În tăietura dealurilor ca de cretă, cerul e de un albastru atât de intens încât floarea de cicoare pare palidă, ca față unei ființi anemice pe lângă îmbujorarea sănătății.

Amețit de resfrângerea bogată, de lumina plină a soarelui mediteran, nu mai știi încotro să-ți întorci privirea pentru a te liniști. Farmecul profusiunii de colori și forme e mărit prin adausul omului. Căsuțele văruiate, mărunte ca niște cutii, acoperișuri roșii de țigle noi ori ruginite de vechime, încondeiate cu alb la muchi, sclipirile geamurilor dela cerdacurile caselor vechi, de pe vremea turcilor, par presărate pe albastrul cerului, pe strălucirea pereților de stâncă; se împletesc cu petele verzi ale smochinilor argintați ori cu ramurile slab înfrunzite ale migdalilor.

Sbuciumul năruiturilor dispare când ești în largul mării. Balcicul e în deplina lui desfășurare ca și când ar fi răsărit din mare, la picioarele zidului ce-l înconjoară.

Trei benzi late sunt trase pe un tablou. Sus e fondul albastru, intens, ca un perete enorm de turcoază. La mijloc e mozaicul de smaragd, topas ori rubin oriental iar, dedesupt e schimbătoarea culoare a opalului nobil.

Din larg, orizontul se deschide. Nu ești strâns numai între năruiturile de piatră. Departe către nord răsare învăluit în ceață promon-

torul dela Caliacra, iar către sud cel dela Ecrene. Intre ele golful adăpostit, cu apă lină, unde s'a scoborât și Herodot. În acest enorm circ Balcicul se pierde, iar căsuțele de sub dealul masiv, roșcat, dela nord, înșirate unele lângă altele, cu acoperișul lățit, par guri de peșteri, în dungi drepte.

Geamia veche din vale, ca și cea nouă identică ei dela Palatul Reginei așezat între mare și peretele de stâncă, te fac să uiți că ești în România. Câteva lovituri de lopeți, te-a transportat spre celalt țărm, nevăzut, al Mării cercetată de Argonauți. Trecutul uitat învăluie în tainele legendelor frumusețile naturii.

Nu numai privirea generală asupra Balcicului te captivă, ci și amănunțimile variate.

Scoborându-te la mare, în vechiul port, aspectul e schimbat cu totul. Magazinele ferecate, din piatră până în acoperiș, moara părăsită, nemai având unde să se trimeată făina măcinată, vechile clădiri ale vâmii, cu portaluri sub care se adăpostesc luntre cu fundul în sus, podișca chioșcului din fața crâșmei, pusă în jurul unui stufos și gros arțar, toate claie peste grămadă într'un colțișor îngust, îți dă iluzia strâmtoarei porturilor italiene.

Din potrivă dacă apuci spre celălalt capăt al orașului, printre dâmburile înverzite la spate, cu cărări șerpuite, pe care se urcă în goană măgăruși puși la fugă de copii, ajungi în locuri înverzite, cu vii, grădini și arbori stufoși. Îndărătul cimitirului își face loc un pâraiaș, printre maluri înalte, căzând din repeziș în repeziș. Te crezi la munte. Vegetația în toi inundă vâlceaua răcoroasă. Belșugul adus de apă e în contrast isbitor cu desolarea stâncilor rupte, de dincolo.

Iar când, pe drum umbrit ieși îndărăt la mare, lângă Vila Reginei cu grădini suspendate nu mai e numai orientul giamiilor, ci și țărmul lacului de Como.

Bolovani rostogoliți de valuri, moara purtată de pârâu, captalani acoperind cascada, nuci bătrâni, ziduri de piatră îmbrăcate cu iederă, vile noi și cochete, culoarea mai închisă a Mării și în jos Ecrene înverzit, sunt tablouri de plină viață sub acelaș soare mediteran.

Acesta e farmecul Balcicului. Cuvintele oricât de meșteșugit îmbinate nu pot da nici gama nuanțată de colori, nici ceeace simți la fiecare pas în minunatul caleidoscop natural ce te înconjoară. De aceea Balcicul a devenit cuibul pictorilor, cărora le ajunge chiar varietatea de forme și colori din raza restrânsă a orașului.

Se obișnuiește de o bucată de vreme să se cheme golful Balcicului Coasta-de-Argint. Prea aduce aminte veșnica imitație în toate, dela alții. Coasta-de-Azur, trebuia să-și aibă și în România echivalentul. Pentru noi mai nimerit ar fi să se numească Coasta-Soarelui. Nicăeri pe pământul țării noastre soarele nu e mai luminos, mai cald, mai stăpâne, ca aici. El dă culoare și vioiciune pietrelor, mării; el face să crească smochinul, migdalul, castanul, trandafirii, asfodelele și celelalte plante mediterane, ce au înaintat dela sine până aici. Dacă iarăși omul ar interveni cu străduința demnă de imitat al celor depe Coasta-de-Azur, n'am mai importa violete de Parma, garofe ori trandafiri în vreme de iarnă. Cu puțină caznă, dacă s'ar clădi sere ajutătoare căldurii din Ianuarie, care în mediu nu se preascoboară sub zero, „primeurile”



Fig. 66.—Biserica din Balçic.

nu ne-ar sosi dela Constantinopol, iar ținutul s'ar schimba într'o regiune de belșug și un furnicar de oameni harnici.

Cum se poate veni în ajutorul Naturii, împlinind-o, ne arată vila regească, cu grădini fermecate, cu arbori umbroși, cu ghir-

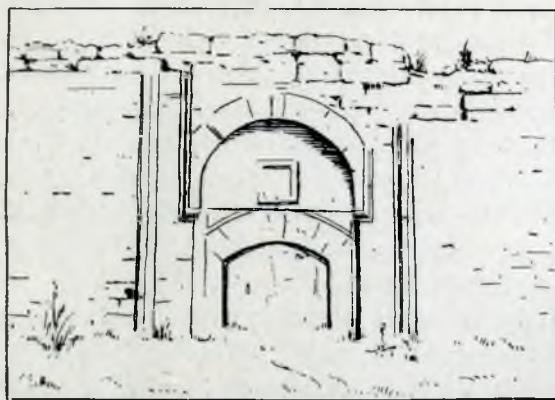

Fig. 67.—...Ruinele mănăstirii de derviși...

lânzi de plante agățătoare. Văzută dinspre mare, din barca cu păze ce alunecă pe apa liniștită ca pe un lac, vila regească umbrită, înflorită cu minaretul într'o coastă, cu arcade și pergole în alta, în cadrul Balcicului strălucitor de lumină, e un colț minunat de gingășie.

Abea ai lăsat în urmă peisajul de gălgâitoare viață, cu verdele arborilor rămuroși din dărătul Palatului regal și pe cărăruia șerpui-

toare te urci pe coaste iarăși pietroase, cu tufărișuri spinoase, stropite ici și colo cu câte o cicoare mai albastră, cu câte un mac întârziat, mai roșu. E desolarea dealurile de pietriș, păturile ruginii măbind coloritul pământului, în contrast cu leșiata față a mării, care n'a făcut încă ochi, ceața dimineții de toamnă acoperind'o cu un văl străveziu.

Câtă însemnătate are un izvor, în asemenea locuri se poate prinde. Sus, sub muchea dealului, o vână de apă se arată. E viața. E neconținutul du-te vino al locuitorilor din satul așezat pe platou. Pe cărări iuți scoboară făpturi din alte vremuri spre izvorul dătător de putere. În jurul cișmelei din care gâlgâie apă limpede și rece, așteaptă rândul copii sdrențuroși, femei cu șaluri albastre și îmbrăcăminte pestriță, iar printre oameni își fac loc măgărușii domoli, scuturând într'una din urechi, spre a se apăra de muște, mai îndrăsnețe spre toamnă.

De jos din Balcic, cu grădini umbrite de smochini, persici și migdali, cu fermecătorul glas al mării, nici după un ceas de urcuș te pomenești în plină stepă, fără un pom. Din lumea electricității și a automobilelor, după un drum scurt, deși anevoios, cazi în plină viață pastorală, ce nu ș-a scuturat ultimele semne ale nomadismului. Răsărit de o dată din spintecătura dealurilor de piatră, te întimpină câni răi, credincioșii păzitori ai cârdului de capre, mai toate negre, adunate ca să fie duse la păscut. E un sat din Tibet cu casele joase de piatră, cu acoperiș lat, cu gard de piatră, pe coama căruia stau întinse, ca să se usuce, cărămizi de tizic, balegă amestecată cu paie, combustibilul de iarnă. Rodul câmpurilor vitrege e adunat cu sgârcenie în jurul casei. Bostani portocalii sunt puși pe acoperiș; girezi sărăcăcioase de paie, avere prețuită peste iarnă pentru animale, dau o vioiciune în culoarea monotonă a pământului ars din jur, numai pietre, pelin și holeră. Cimitirul tătăresc neîngrădit, nu se cunoaște decât după lespezile colțurate înfipte în pământ, înclinate fel și chipuri.

Cât vezi domină stepa, înfinita stepă, în care doar stâlpii de telegraf trag o dungă de umbră pe pământul veșnic însetat.

Variația continuă; contrastele sunt atractive.

Văii Batoviei, păcurarii ajunși cu oile la iernat îi zic „Valea fără iarnă”. Suflul cald al Mediteranei se oprește în înfunfătura de vale mai îndelung. Apă pârăului dă din belșug umezeală. Așa s'a întins o pădure deasă de arbori amestecați: stejari obișnuiți, cu



stejari mediterani, cu glădița din care spânzură pe o codiță lungă fructe înaripate. Ca și în pădurea Letea, podoaba o dau lianele; curpenii, vița și o alta, Smilax, țes adevărate draperii pe crengile bogate ale arborilor. Când scobori de pe podișul cu mulți scai, pe care se întinde drumul monoton dela Balcic, priveliștea e atât de surprinzătoare, încât rămâi cu privirea pironită, ca asupra unui tablou din alte lumi.

Verdele întunecat al pădurilor lăsate pe coaste, verdele înviorat de umezeala continuă a pârăului ce sclipește pe fundul coveții largi, satele acățarate sub muchea dealului scobit ca o căldare enormă din munți, satul Teke compact, pe fundul văii, se îmbină toate într'o variație, contrast isbitor cu uniformitatea stepei la marginea căreia te afli. Ogoarele sunt mozaicuri: pe haturi sunt plantați pomi răzleți, a căror cunune rotunde par giamandure înșirate pe luciul apei. Șoseaua relativ bună, ocolește în șerpuiiri largi pe coasta cu ciritei, spre a te duce în Teke. E un sat mare. Figurile aspre, îmbrăcămintea mohorâtă, pasul măsurat și căutătura veșnic bănuitoare, îți dau repede de veste că nu e numai românesc. Ț'ar mai putea spune aceasta și șiragurile de usturoiu ori mai ales de ardei roșii, ce decorează fața caselor, pe când în curte stau lese, numai păpuși de tutun, pachete de frunze îngălbenite.



Fig. 68. — Statueta unei tinere, găsită la Callatis-Mangalia.

În mijlocul satului e biserica, o casă mare, aproape un cub de piatră cu acoperișul în două părți; oglindește sufletul închis al poporului. Înăuntru nimic din taina unei biserici: pereții fără podoabe, străni de jur împrejur, câte un prapur printre ele și catapiteasma cu sfinți bărboși. Îți spun de vremea când biserica nu putea să-și rădice turla prea înaltă. Era numai tolerată. Bărbați posaci prea puțini asistă la slujba leturghiei. Cum e mai pretutindeni, vin mai mult femei, ce stau stane de piatră, ai zice niște călugărițe îmbrăcate cum sunt, peste tot în negru.

În schimb, în coada satului se păstrează aproape întreg mausoleul unui sfânt turc. E o frumoasă clădire sveltă, un septagon cu 2 fe-

restre înalte, ce lasă să străbată discretă lumină asupra mormântului de piatră din mijloc, deasupra căruia atârnă nenumărate lanțuri.

Credincioșii vin, bagă mâna în gaura dela capătul mormântului și apoi o întind spre lanțuri. Dacă ajung, sunt fără păcat. Noroc că lanțurile nu au toate aceiași lungime.

Mormântul era vestit. Veneau mahomedani din depărtări să se prosterne în fața lui. Azi în juru-i e pustiu. În ocnițele de sus se cuibăresc hulubi; finele ghirlande zugrăvite în jurul ușelor din



Fig. 69.—Mausoleul dela Teke.

privdor sunt acoperite de praful depus de vreme, iar marmora dela prag abea se mai cunoaște.

Ruină e și moscheea cu arhondaricul de alături: în cotloanele scăriilor în spirală din minaretul fin, stancele își caută adăpost, după cum câți-va cai dau mereu din cap împotriva muștelor, în umbra păretelui în care se mai vede tainița unde se păstra coranul. Tot spațiul e numai spini, iar pe ziduri foiesc șopârlele.

Nelipsita ciușme mai undește cântecul ei în singurătatea de acum, ca și atunci când nu ajungeau la rând credincioșii, veniți de cine știe unde.

Făță de isprăvile omului numai natura rămâne aceiși, luminoasă



*Balcic.*

(Din *România O. N. T.*)



*Budacu (Cetateu-Aibă).*

(Din *România O. N. T.*)



și surâzătoare. Trestia și papura se întetesc; e semnul vieții legată de umezeală. Popușoi rețezați, sfârcuiți de grindina ce le-a schimbat frunzele în curele de biciu, umplu ogoarele tot mai largi.

E belșugul pământului udat de ploaia mai abundentă.

Un peisagiu de baltă acopere gura văii.

În sfârșit se vede marea, lăsând o plajă minunată, lată și ademenitoare cum puține sunt pe tot țărmul românesc.

Val după val se sbate, perzându-și tăria peste fața ca aurul a nisipului așternut de ele. În fund, într'un abur, abea se deslușește Balcicul și hăt departe Caliacra. Marea sclipește ca acoperită de solzi. Pichetul de grăniceri răsare în curățenia lui proaspătă iar tricolorul pare ca o flacăra vie, mereu în fâlfăire, spunând toată străduința eroică pentru a fixa granița.

Ecrene este colțul cel mai potrivit pentru o stațiune maritimă. Balcicul farmecă prin capriciile naturii, care a dat contraste de forme și colori. Constanța atrage numai prin înlesnirea traiului și a comunicației.

Și într'un loc și altul ești strâns între mare și stepă, între apă și stâncă. Dincoace la Ecrene ai de toate într'o armonioasă îmbinare, ce creiază tabloul desăvârșitei frumuseți a Dobrogei întregi. Stâncă nu lipsește. Capul Ecrene înaintează în mare. Nu e însă piatra goală arsă, pătată cu rugina ruinii. Peste dâmbul ce se ridică nu deadreptul din Mare se așterne o pânză de peliniță argintie mătăsoasă, înaintașa depărtatei vegetațiuni mediterane.

Numirea „Coasta-de-Argint” ce se dă ținutului, aice se potrivește de minune. În adevăr Ecrene pare poleit cu o foaie de argint, din cauza tufelor de peliniță cu miros pătrunzător. Pe fundul ei argintiu se presară tot soiul de colori boghioase, flori oacheșe, din care tufele de măcieș fac podoaba cea mai decorativă, primăvara când sunt numai flori, toamna când crengile mlădioase par cu mărgelile de mărgean. În față e marea, aice liniștită, mult mai liniștită decât aiurea, pentrucă și-a așternut pat moale de nisip; calci pe el ca pe un covor de cauciuc aproape un kilometru, până ajungi să-ți treacă valurile peste cap. Nu-ți ologești picioarele printre bolovănișul nevăzut dela Balcic, nici nu te lovești cu coatele în îngrămădeala plajei strâmte dela Eforie. Aice nisipul ține tot lungul țărmului, pretutindeni curat și fără prundiș.

Cadrul se completează prin belșugul văii largi ce se deschide.

La o aruncătură de băț ai pădurea de sălcii, umbra și taina deltei, cu așezări de stânci și bătlani ori vânat diferit. Iar când dorul de mișcare te apucă, pornești pe coasta unde casele din sat stau respirate în amfiteatru sau pe drumul printre ogoare, umbrit de arbori stufoși, ce duce spre Teke.

Primăvara, ploile nasc la marginea mării mlăștini de apă dulce; ca din pământ răsare podoaba stânjânelor galbeni și a celorlalte plante de baltă cu flori frumoase. De o parte e verdele prospăt plin de putere al pădurii înviate, irizat de luciul schimbător al



Fig. 70.—Cetatea dela Caliacra (din Tafrali).

frunzelor de plop, mereu tremurate; de alta e întinsa față liniștită a mării, iar între ele e dunga de flori primăvăratece, o ghirlandă împletită din galben, alb și roș. Tabloul e neuitat.

Cât de importantă, ademenitoare și primitoare e coasta dobrogeană a Mării Negre, ne dă dovada și urmele numeroase de cetăți ce se țin dela Histria, stăpânitoarea, până la Ecrene.

La Constanța, muzeul municipal cuprinde nenumărate urme din măreția Tomisului de odinioară, blăstămat de amărîtul O v i d i u, silit să moară pe melegurile tracilor harnici. Sarcofagii de marmoră

bogat sculptate arată buna stare a locuitorilor. La Callatis, întemeiat de dorienei cu 7 veacuri înainte de Hristos, cetate cu „ziduri puternice”, cu temple și băi, se băteau monede având drept efigie spice de grâu, semnul bogăției și al belșugului. Statui de marmoră îmbodobeau templele și clădirile mai de seamă.

Ruinele fortului dela Caliacra „stânca cea bună” nu sunt cu totul acoperite. Pe gâtul ce unește peninsula cu podișul se înalță încă portaluri din pietre cioplite, făcând parte din întăriturile clădite, zice-se, de genovezi, ziduri cu coama crestată păstrată încă pe la mijlocul veacului al 19-lea, după cum arată desemnul alăturat, datorit lui *L a u r e n s*. In veacul al 14-lea aice își are reședința *D o b r o t i c i*, dela care se trage numele Dobrogei.

De peșterile din jur se leagă tot soiul de legende, dela locașul miticului *P o l y p h e n*, până la adăpostul celor 40 de fecioare, care s'au aruncat de aice în mare, ca să scape de urgia păgână.

Mai spre sud, la Cavarna, a fost Bizone, distrus de cutremur .

Pe locul Balcicului de azi, multă vreme au avut loc sărbările în cinstea lui *D i o n y s o s*, zeul vinului și al veseliei, de unde și numele vechiu de *Dionysopolis*, „celebriora oppida” vestită încă pe vremea când *L i s i m a c h a* încercat să deie lupta împotriva Tracilor și Scitilor ce formau populațiunea băștinașă, alăturarea de Troglodiții, locuitorii peșterilor după mărturia lui *S t r a b o*. De aice se



Fig. 71.... reprezentând pe zeul egiptean Osiris.

trage marele diplomat *A c o r n i o n* ajuns până la *B o e r e b i s t a* atotputernicul șef dac, trimis apoi de el pentru tratative la bun, sfârșit între Daci și *C n e j u s P o m p e i u s*, în ultimul veac de dinainte de Hristos,

Sunt vremuri strânse cu totul. Din când în când marea le aduce aminte, asvârlind la țarm câte un ban cu efigia lui *F i l i p* al II-lea macedonenul, după cum la săpăturile clădirilor noi se găsesc morminte din veacul al 2-lea după Hristos sau vechi statuete reprezentând pe zeul egiptean *O s i r i s*.

Până și la Ecrene, pe dealul de graniță, sunt urme de turnuri de pază iar legendele spun că pe aici s'au luptat Pigmeii conduși de regina lor G e r a n i a, împotriva lui H e r c u l.

Ținutul încondeiat cu albastrul valurilor mării, apare loc de furnicar încă din zorii vremurilor omenești.

Istoria veche o putem învăța și din urmele rămase pe pământul dobrogean, stăpânit de M i r c e a.





# GRANIȚA DE SUD.

## A. PRINTRE DEALURILE DOBROGENE.

Când treci Dunărea la Călărași, ai lăsat în urmă întinsa câmpie numai ogoare; primăvara te ametește verdele prospăt al sămănăturilor ori răsuflarea caldă a brazdelor de curând răsturnate. Vara, câmpia e o mare cu valuri aurite, pe marginea căreia cresc ciulinii ca tufanii, plini cu bumbi de rubin. Cătră toamnă domină argintiul miriștelor și al spicurilor de porumb, pentru ca iarna, adesea, să acopere totul albul sclipitor al omătului. Așa e în Câmpia netedă. La Călărași Dunărea dă altă față locului. Verdele nu se șterge toată vara; e stufărișul cu tainic freamăt ori desișul sălciilor. Hambarele de piatră strâng belșugul ogoarelor, dar de alungul țărmlui stau întinse la uscat voloacele cafenii, ca niște garduri înalte de sârmă împletită. Ambele spun bogăția naturală a locului.

Peste drum e Silistra plină de amintiri străvechi, nume scump prin tot ce s'a desfășurat în preajma ei.

Pretutindenii prin apropiere dau de pietre romane, ce-ți istorisesc de vremuri atât de depărtate, sbuciumate,

O piatră de acum una mie cinci sute și mai bine de ani, proaspăt scoasă din uitarea pământului, are glas omenesc de tânguire, acelaș, veșnic, ori unde e om. Chenarul din struguri și cărcei de vie arată belșugul, dar și plăcerile vieții. Pare că marmora albă era de curând cioplită. Capetele de lei, dela marginea de sus, au o expresiune atât de naturală, în cât spun că artistul nu era un cioplitor de piatră oricare. Reprezinta simbolul luptei din viață? În mijloc însă se închipuise durerea adâncă a morții. Soția își plânge soțul iar copiii părintele lor, apus încă în floarea vârstei. Toate sunt trecătoare; pe toți ne așteaptă aceeași soartă, este spusa pietrii cioplite. Puterea, averea, ca și veselia au un sfârșit. Poveste veche și mereu nesocotită.

În jurul orașului Durostorum s'au dat lupte; era doar cheia porții ce ducea la Bizanț.

Sub zidurile lui au venit chiuind neamuri depărtate pe care nu le încăpea pământul de naștere, „spațiul vital” de azi. Porneau la

drum pentru cucerire și distrugere, val pustiitor în fața căruia nimic nu rezista.

După Romani, Durostorum apărat de bizantini devine Theodoropolis. Apoi Mircea cel Bătrân se intitulează „Dristi Dominus”. Mai târziu ajunge cel mai însemnat oraș turcesc din părțile noastre. Fără știrea și învoirea Pașei dela Silistra a tot puternic, nu se clintea nici un fir de păr până unde ajunsese, cătră nord, stăpânirea Semilunei. Pe aici era vadul domnitorilor români înainte de a ajunge să se închine Padișahului. Pe aici însă trece și Mihai-Viteazul în goana-i neastâmpărată nu spre a se închina, ci spre a cuceri.

Încetul cu încetul amurgul se lasă asupra orașului. Luptele din veacul al 18-lea slăbesc puterea Turcilor; zidurile fortărețelor prind a se nărui. La 1913 Silistra e iarăși a României.



Fig. 72. — ...se mai înalță geamiile...

Din vechile palate și fortărețe n'au rămas de cât urme, îndeajunse însă ca trecutul să nu fie uitat. Ultimele întărituri după planul lui Molke în 1856, nu sunt încă de tot acoperite cu pământ. Se mai văd zidurile groase ca și porțile ferecate ori șanțurile și valurile din jurul lor. În oraș se mai înlață geamiile, vre-o 8 la număr.

Tabloul șters al vremurilor temute abea a mai rămas în jurul geamiei mari, cu frumos țesut de zăbrele la ferestre, dar cu zidurile crăpate, gata de năruire. Pe uliți întortochiate, cu caldarâm de bolovani, printre case împrejmuite cu zăplaz înalt, turcoaițele pășesc ca niște umbre negrăbite învăluite în mantia neagră, strânsă până spre gură și lungă până la glesne. În jurul ciușmelelor, cătră sară se adună fetițele cu cozile bălai lăsate pe spate, cu privire blândă. Glasul turturelelor răsună în liniștea adâncă: lucru-rău, lucru-rău. Iar firea pașnică a celor rămași fără îndemn războinic, sfârșit liniștit al unor zile furtunoase este într'o măsură arătată prin cocostârcul ce stă într'un picior, la cuibul de pe bolta geamiei. Soarele se lasă cătră asfințit. Natura e în deplina ei desfășurare,

aceși azi când liniștea s'a așezat peste oameni ca și de demult, când forfota năvălitorilor făcea să se cutremure văzduhul.

Sub picioarele dâmbului, Dunărea își resfiră noianul apelor în brațe numeroase, bălți și lacuri mai mari. Dela ostroavele din dreptul Ostrovului și până hăt departe spre Vetrina, locul nu e de cât un mozaic de pietre scumpe, sclipind în fel de fel de colori.

Mai ales când soarele alunecă încet spre culcare, pe cerul albastru șters, încunjurat de o largă aureolă purpurie, tabloul e curat fermecător. Peste tot sar scânteii de artificii. Apa e numai fluturași de aur. Mai pe urmă, când discul de foc cu margenele sclipitoare, ca prins într'o șină de aur, e gata să se înece în ceața ușoară ce se lasă pe largul câmpiei, marama scânteietoare de peste ape prinde a slăbi. Puntea ca jarul trasă în curmeziș se schimbă într'un roiu des de libelule cu aripi de mică irizantă, până ce dispare și el odată cu dispariția soarelui. Argintiul amurgului acopere apele. Numai ici și colo mai sclipesc ochiuri împurpurate prin reflexul unui nor luminat, ce se trage încet pe cer, ca o pasăre uriașă, stranie. Nu mi-a fost dat să trăiesc multe clipe de atâta farmec, ce se revarsă din tot cuprinsul naturei, o priveliște ce merită să fie trăită, la măreția căreia, îmbinată cu gingășie totodată, iau parte apele, cerul, pământul și copacii, într'o armonie care te cuprinde ca un vârtej de fericire.

Cu sufletul plin de frumuseța tabloului, începi încet a scoborî printre vii și grădini cu meri. La fie care cotitură apare când Dunărea, când minareturile care prind să ațipească sub ceața amurgului. Silistra e la marginea fășiei de teren ce se întinde în lungul graniței către Bulgaria. În dărătul ei se schimbă și aspectul terenu-lui. Gheburile largi, tot mai înălțate ale Deliormanului sunt aspre la înfățișare prin pădurea rămasă încă destul de deasă, pe multe vârfuli.

Chiar la câți-va kilometri spre răsărit de Silistra, pe drumul ce vine dela Turtucaia, poți prinde caracteristica regiunii dealungul graniței. La orizont sunt trase linii convexe, largi, căci dealurile sunt valuri cu vârful teșit ca într'un podiș. Par monotone. Nici un pisc mai răsărit ca în dealurile dinspre nord, ieșite din sbuciumul pământesc.

Cu cât însă pătrunzi în labirintul văilor, cu sate răzlețe dar compacte, cu atât te cuprinde variația amănuntului. Pădurile au golfuri libere în care e satul cu ogoarele în jur. Umezeala e mai multă;

holdele mai mândre. Haturile sunt încondeieri de roș aprins. E podoaba macilor. Mai încolo spre Caverna, în stepă, dau pâlpâiri de flăcări, pe suprafeți întinse. Aice fac dâre în lungul haturilor ori pătrund singurateci în grâu. Umbra, umezeala, le dă putere de viață deosebită. Roșul lor e mai intens; petalele mai mari.

Gălbănul auriu al grâului în pârgă e încadrat în chenar de rubine. Pe lângă maci, în parte aceasta a Deliormanului și arborii fac podoabă, mai ales cei care scobor singurateci din pădurea deasă de sus. Și în ea se vede influența mediterană, amestecuri de stejar și gorun cu glădiță. Cei izolați de prin ogoare par baloane captive gata să se înalțe.

Drumul dealungul Dunărei ajunge la orașelul care e la capătul liniei, trasă până la Ecrene.

Turtucaia e în față Olteniței ceia ce e Silistra în fața Călărașilor. Contrastele sunt izbitoare. Ultimele case din Oltenița legate printr'o frumoasă alee de sălcii bătrâne cu orașul, sunt pe malul jos al Dunării. Turtucaia apare ca o terasă înaltă, cu străzi povârnite printre căsuțe dese de pescari, turtucăenii fiind vestiți în această indeletnicire. Când treci cu luntrea dela Oltenița și te apropii de șiragul de case, multe de bârne, îngrămădite pe îngusta suprafață de teren în pantă, aspectul e cu totul străin de al celorlalte orașe de pe malul Dunării și chiar din țară. E de unde-va de pe coasta mediterană a Italiei, cu îngrămădiri de oameni, cu scări în loc de uliți, cu gospodăria strânsă între mal și apă. Indărățul lor însă și chiar sus pe tapșan, viile cu persici înfloriți primăvara și umbroși vara, reia înfățișarea obișnuită. Iar dacă apuci drumul spre Silistra revii repede la aceleași dealuri împădurite, care se țin într'una până spre Ecrene.

Cerul albastru uneori e ca de turcoază, mai ales după ploaie, când atmosfera e curățită de praf. Arborii însămnă pete mai întunecate. Acum se țin la sfat câte doi-trei, acum se înșiră distanțați unii de alții sau răzlețiți fără orânduire. Ogoarele sunt de aur, cicoarea de safir oriental, iar macii când spinel nobil, când granat, când rubin oriental. De departe macii par pietre scumpe. De aproape nici nu le mai poți descrie infinita variație mărunță dela petalele ca de mătase, cu vine mai deschise ori mai închise, până la pusderia staminelor negre.

Prin această viață mai plină, cu flori boghioase, cu tonalități sănă-

toase, Dobrogea de sud arată altă față decât cea de mai la nord, unde se simte marea lipsă de apă.

Dealurile se țin val de val. Drumul trece printre ogoare și arbori. Satele sunt mai dese. Ici e Calipetrova, dincolo Babuc. Te primesc figuri posace, cu berneveci largi în fund, strânși la glesne, cu căciula retezată în vârf, iar femeile îmbrăcate trist; nici măcar fetele nu au podoaba cămeșelor înflorite, vesele, surâzătoare. Sunt sate de bulgari, albine harnice e dreptul, dar rar cu căutătura prietenoasă. Sunt mocniți; clocesc mereu gânduri ascunse. Totuși la Babuc îți face plăcere să auzi copii lor recitând poezii românești, fără nici un accent străin. Sunt generațiunile care încă nu știu ce e iridenta. Mai târziu vor deveni și ei posaci, tăcuți, de și școala le va stârpi ceva din asprimea înăscută, cum sugerează soarele negura ce învăluie pământul în zori.

Drumul urcă și scoboară, dâmburi largi, peste tot însămânțate.

Dealungul lui tufele de mazărice cu flori spre trecute nu sunt așa de liliachii ca mai înainte. În schimb macul pare că mai tare se îmbujorează stând de vorbă în cuprinsul lanurilor cu câte o vinețică rătăcită.

Spre miez-de-zi peisajul are o geană încruntată. E marginea pădurilor aici mai dese și mai întinse. Pădurile dela Slava din spre Babadag, par rediuri față de codrii ce se țin una până dincolo de



Fig. 73.—Totuși la Babuc...

graniță. Numai în jurul satelor s'au mai rărit și în spre partea unde prind a se lupta cu stepa. Intre Bazargic și Balcic sunt reduse la tufărișuri, asemenea celor care se încumetă să urce pe spinarea dealului Beștepe.

Pe lângă bulgari și români, ținutul cuprinde și mulți turci. Din toată Dobrogea aici era insula lor mai întinsă, ca și când pădurea le ar fi spre apărare. Beibunar, Bairambunar, Karapelit, satele lor se înșiră în lungul șoselei cu șerpuiți largi. S'au împuținat, atrași de un dor explicabil de a fi la un loc cu cei mulți din ai lor, în Turcia reînviată.

Impestrițatura enică e rămașița trecutului. Depe urma valurilor

năprasnice răscolite de furtună, rămân la țărnm tot soiul de sfăr-mături aduse cine știe de unde. Valul turcesc retras, ca și vremel-nica stăpânire bulgărească, au adus amestec de oameni.

Printre elementele stăpânitoare odată, încep să-și rădlice fruntea și băștinașii, asuprați până mai eri, întocmai cum printre ruini încep să răsară plantele locului, împedicate pentru moment să crească dar ale căror rădăcini păstrau viața.

Frământările istorice din ultimul timp, sguđuri stăt de intense și întinse, au adus o nouă variație etnică în partea locului. Prind a se

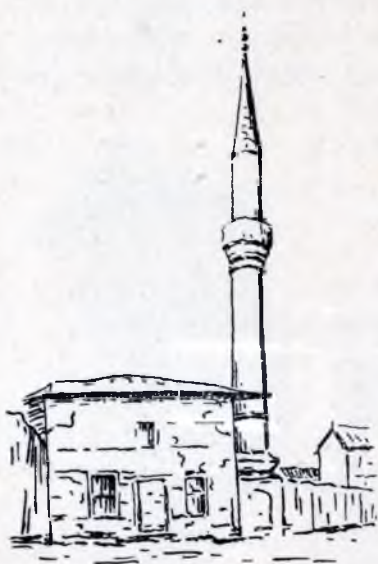

Fig. 74.—Moscheie din Accapugea. Nu! Macedonenii ș'au ales drept popas locurile din sudul Dobrogei.

O inclinare lăuntrică îi oprește dela o trudă nouă, necesară adaptării la condițiunile de câmpuri intense, pe cei crescuți în asprimea munților și a pădurilor. li atrage mai ales felul mediului omenesc poate fără să-și deie samă. Vreau să arate ce pot săvârși, acelor neamuri care la ele acasă erau gata să-i zugrume. De aceia se trag mai mult în această parte a țării, care aduce aminte prin amestecul etnic de părțile sudice ale Peninsulei Balcanice.

În acest chip, de curând amalgamul etnic din sudul Dobrogei s'a mărit prin aromâni voinici, înalți la statură, cu energie în căutătură și cu mișcări agere. Pe lângă fesurile turcilor, bernevecii larg în fund ai bulgarilor, se vede îmbrăcămintea ce pare bizară, de aba

albă în zilele de sărbătoare, numai fireturi negre, cu pantalonii strâmți pe pulpă, brăe late și mintene până la genunchi.

Cei așezați prin târguri s'au apucat repede de negustorie. Printre firmele cu nume străine se văd și altele, din nou zugrăvite, cu nume românești. Unul a deschis ceainărie, altul a acaparat repede negoțul de lână. Cei dela țară s'au pus cu toată dorința muncii la lucrul metodic al pământului. Răsufală voioși în libertate și trag brasdă cu voie bună, mulțumiți de viața nouă ce li se deschide în cale; sunt siguri de biruință prin destoinicia pusă la încercare în condițiuni mai prielnice decât aiurea.

Zarea se lărgeste din nou, deschisă privirii. Dincolo de Bazargic fața netedă a pământului se arată tot mai săracă în arbori dar mai plină de flacăra bujorilor întâi, apoi a macilor. Movilele se întesc înșiruindu-se la orizont, ca niște straje depărtate. Sunt urmele vechilor popoare, ale căror isprăvi s'au uitat, ale căror oseminte rar când se mai întâlnesc, cu câte o ulcică de lut alătore sau cu câteva monede ruginite. Drumul trece pe lângă câte-va case trase la o parte. E Djuvaninvasi, „cuib de vultur”, cu geamie dar fără biserică. Alătore sunt rânduite de curând case de coloniști, soldații care au luptat prin partea locului. E răsplata celor bravi, rămași în viață, pe când la marginea Bazargicului cei morți dorm somnul veșnic în morminte îngrijite cu multă evlavie. Și unii și alții fac să-ți bată inima gândindu-te la greua misiune a celor puși să împlinească opera de jertfă.

În văzduhul senin se rotesc doi vulturi, atât de sus în cât par ca niște porumbei; la o cotitură de drum se vede sclipirea solzilor de pe mare. Din Balcic nu se zărește decât moara dela intrare, clădire ce era monumentală în imensitatea spațiului, pe când ceva mai în urmă a rămas cantonul în ruini, ca un schelet de craniu cu orbitele largi, întunecate.

Natura, impenetrabilă, le cuprinde pe toate, acum ca și pe vremea când pe movilele dela orizont pâlpâiau focuri de vestirea primejdiilor. Ruina se îmbină cu viață nouă, domol dar statornic înfiripată. E veșnicul cântec, cu întonări când mai rădicate când mai înfundate, după împrejurări.

## B. PE DUNĂRE.

Granița dealurilor din sudul Dobrogei se întâlnește aproape de Turtucaia cu acea trasă în lungul Dunării. E calea apei cea mai lungă, cea mai ușor de folosit, căci vechiul Istros ș'a săpat drum lat spre Mare.

Regele Carol I dădea bunul exemplu. Ca să se odihnească de grijile conducerii, uneori istovitoare prin neastâmpărul omenesc, apuca către liniștea Dunării, drum întremător nu numai prin izolarea deplină de forfota vieții, dar recreator și prin peisajul blând. Șopotul valurilor trezite prin mersul vaporului deșteaptă muzica în surdină a unei melodii ce te mângâie; șuierul vântului prin sălciile sau papura nelipsită îl ține isonul cu întăriri de tonalități, într'o armonioasă îmbinare. Suflul curentului îți răcorește fruntea, împărștiind pleava spinoasă a gândurilor, reduse la cele care sunt în unison cu natura blândă, recreatoare.

Turtucaia rămâne'n urmă, cu străzile ei, trepte înguste de lemn. Oltenița abea se vede din pânza sălciilor bătrâne, ce o acopere ca o perdea. Malul bulgăresc rămâne tot înalt, în contrast cu fundul luncii prelungite în întinsul Câmpiei rodnice. Răcoreala bălților mari ține până la Giurgiu.

Contrastul între cele două maluri e mai bătător la ochi aice. Din Giurgiu nu zărești peste cununa bogată de sălcii și plopi rămuroși, de cât vârful hornurilor dela fabrica de zahăr. Dincolo tot o fabrică de zahăr apare însă ca o cetățuie la marginea orașului cu casele înșirate până sub muchea malului înalt. Ștepurile din portul Ramandan spun de însemnătatea ce ar putea avea cel mai apropiat port al Dunării de București, cu gura conductei de petrol. Manevrele locomotivelor de pe malul dela Rusciuc îți țipă într'una importanța dată orașului, nod de linie ferată, care atrage călătorii streini cătră Varna.

Luciul apei strălucește în bătaia luminei ce se revarsă asupra ei, izbitor contrast cu verdele sănătos al sălciilor. Valurile lovesc mai mult malul înalt; vârtejurile cu putere mai mare nasc guri de peșteri, în care se odihnesc, la umbră, mici turme de oi. Pe partea noastră păduri de papură și sălcii ascund locurile. Numai cochetele clădiri proaspăt văruite din preajma pontonului, însamnă așezarea Zimnicii, ascunsă după sălcii. Peste drum, casele din Șistov strălucesc în bătaia soarelui în așezarea lor pe coastă în jurul bisericii



cu largă cupolă. Sus, în vedere, monumentul rusesc amintește podul aruncat aici în 1877 pentru trecerea armatelor. Ruinele cetății în jurul cărora stau îngrămădite casele scunde din vechiul cartier, povestesc despre năprasnicele vremuri când B a i a z e d, temutul, a ocupat localitatea.

În susul apei și pe un mal și pe altul, stau urmele importanței Dunării, care separă graniță naturală între două lumi deosebite: Peninsula balcanică mereu învolburată de frământări omenești de limita sudică a Europei centrale.

Furat de vraja liniștei, te trezești dintr'o dată în fața unui tablou ce-ți evocă vestita fotografie dela Capul Nord. E malul dinspre

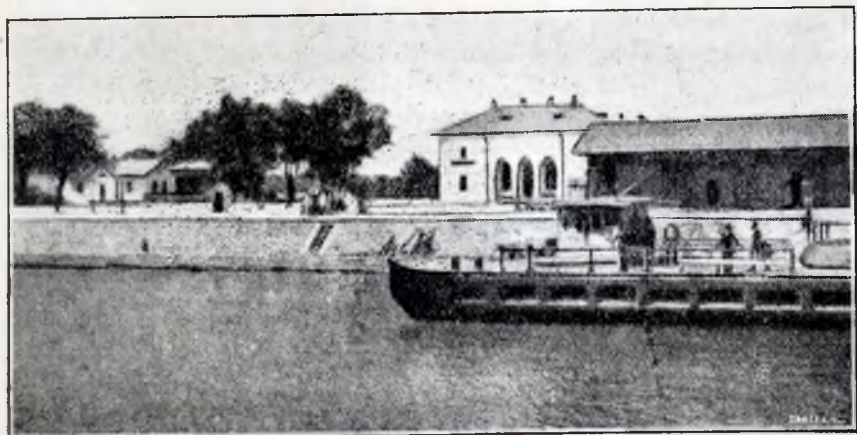

Fig. 75.—Tr. Măgurele.

Nicopol; pare mai înalt în ploaia de raze ce-l învăluie, de după o draperie de nori. Cetatea veche se arată mai monumentală sub efectul jocului de lumină. Numele Nicopolului este legat de amintirea însemnatului dezastru creștin dela sfârșitul veacului al 14-lea, în care B a i a z e d, Fulgerul, rămase biruitor asupra armatelor creștine, din care făcea parte și cea a lui M i r c e a. Aice a fost poarta spartă în dig, prin care apoi a dat năvală puhoiul turcesc. Nicopolul mai mult de cât Rusciucul a păstrat pitorescul malului înalt, sus cu căsuțele albe acoperite cu stuh și înconjurate de girezi de paie arătând satul, apoi o a doua treaptă de case cu acoperiș de țigle împrejmuite cu arbori, iar jos, lângă Dunărea, casele vechi, gălbui, al celor care trăesc din dărnicia apei. Pe celalt mal, tot ascuns

după sălcii, abea se vede Tr. Măgurele, cu străzi regulat tăiate. Puținele șlepuri de lângă ponton spun însemnătatea-i din vremuri normale, când spre port se scurge bogăția de cereale din lungul Oltului, la vărsarea căruia se găsește. Importanța așezării orașului este arătată nu numai prin urmele preistorice găsite, dar și prin localitățile din apropiere, pomenite în paginile istoriei noastre. Dela Celei, vechiul Sucidava, pornește acel șirag de castre și oppide din lungul Oltului, drum al armatelor romane ce ducea până dincolo de munți, prin Romula (Caracal), prin Arcidava (Cunșești), Rusidava (Drăgășani), Pons Alutae (Ionești-Govorei), Castra Trajani (Gura Văii), până la Caput Stenarum (Boița), de unde drumul se continuă până la Apulum (Alba-Iulia). Aice în apropiere de Turnu-Măgurele se află Izlazul, unde s'a încercat ațâțarea focului dela 1848 cam odată cu trâmbița prevestitoare a libertății din Câmpia Blajului. Acolo se spunea răspicat: „Națiunea română pretinde independența sa națională”: dincoace, la Izlaz, ecoul răspundea: „Poporul român decretă”.

Tot în apropiere, mai la răsărit, de unde pornea hotarul dintre Ad Moesiam și Dacia Malvensis, la Flămânda, o rază de lumină și speranță de biruință sclipeste în învălmășala dușmanilor din 1917. Pe calea liniștită a Dunărei încep să se încetească locurile cu amintiri măcar străbune, putând prin ele răsfoi paginile închegării noastre ca neam. Ici e Slătioara, unde pe pod de luntre au trecut oștile române în 1877; în dreptul Celeiului, cu podul lui C o n s t a n t i n - c e l - M a r e de pe vremuri, mai la adânc se află Plevna și Grivița, prin cucerirea căroră, de cătră curcanii vijelioși, s'a câștigat idependența țării.

Liniștea te cuprinde iarăși. Dinspre întinsele bălți ale Potelului adie un vânt răcoritor. Locul de vărsare al Jiului, vijelios la munte, nici nu-se prinde de veste căci se strecoară printre papură și sălcii. E partea de deplină pace. Nimic nu se presintă ochiului de cât apa cenușie, lucie, dungile verzi ale malurilor și albastrul cerului cel mult cu nori alburii în neconținută schimbare de forme. Rar câte o luntre trasă la edec arată mișcare omenească ori câte o turmă de oi ieșită la adăpat.

S'ar părea monotonie și totuși natura știe să creieze tablouri schimbătoare, chiar din elemente simple. La fie care pas, o ușoară inconstanță, un bătlan ce taie văzduhul ori câți-va pescăruși cu sbor de rândunele, sunt îndeajuns spre a schimba totul.

Către asfințit tabloul se înviorează. Soarele așterne noi dungi de lumină. Se joacă razele mai bronzate printre mladele de sălcii, măbind contrastul dintre umbră și lumină. Iar când soarele s'a ascuns după o pânză de nori iar ultimele lui raze împurpurează cerul, apa ia un luciu straniu și repede schimbător. Peste fața ei se așterne o pânză purpurie, care se schimbă în dungi de un roș portocaliu, înainte de a-și trage zăbrălnicul argintiu al învălișului din amurg. Liniștea e și mai desăvârșită. Din întunericul lătat, silueta *malurilor* și sălciilor dă înfățișări ce par uneori fantastice. Te înfășuri mai strâns; răcoreala se simte. Rămâi totuși pe puntea vasului căci trăești clipe de o neuitată singurătate.

Din dreptul dela Lom-Palanca, pe urmele cetății romane Almus, până la Calafat, Dunărea face un cot larg, ca o gușă de porumb pe hartă. Pe cât se ține de înalt malul bulgăresc, pe atâta de jos și smârcos este cel românesc. E regiunea cu contrastul cel mai mare din cursul de jos al Dunării. Spre sud de deasupra malului cu înfățișări mai austere, cu păduri în lung, întrerupte de ochiuri de ogoare, se vede umbra întunecoasă a Balcanilor. Malul românesc dinpotrivă aproape la nivelul apei, e acoperit cu zăvoiu de sălcii, îndărătul cărora se întinde nisipul dunelor abea înțepenite și bălți în șiruri.

Contrastul cuprinde în el și cele două orașele ce stau unu'n fața altuia, despărțite numai prin latul Dunării. Parecă în ele se oglin-dește și firea deosebită a celor două popoare învecinate.

Pe malul sudic, zidurile de cetate mohorâtă, cu cele două bastioane neatinsse, având la temelia lor și urme romane; catedrala cu turnuri terminate cu cepele enorme ale cupolelor; cele câte-va minareturi, din care unul mai înalt, cilindric; casele asvârlite fără nici o orânduire, păstrează aproape intact orașul de amestecuri etnice, care a fost o dată paza intrării spre Balcani. Pașa de Vidin era a tot puternic, iar lupte sângeroase s'au dat sub zidurile cetății.

Calafatul e fața luminoasă, inima deschisă a Românului. Bisericile din care una cu 3 turla iar alta nouă, strălucitoare, casele cu acoperișuri de țigle alineate după plan nou, asemenea Brăilei ori Severinului, cu localul nevigațiunii în stil românesc, totul învăluit în verdele arborilor, în revarsarea luminii, îi dă un aer mai cochet, mai vesel.

Pe malul românesc, o alee frumoasă de plopi piramidali deschide perspectivă asupra monumentului înălțat pe o dună întărită. E semn

deslegării noastre de lanțurile turcești. De aici s'a tras cel dintâi tun, care a dus la libertatea deplină a României, vestind viață nouă. Aice Principele C a r o l a glăsuie acele cuvinte de îmbărbătare: „Aceasta e muzica, ce-mi place mie”, când obuzul turcesc s'a sfârșit la picioarele lui.

Orășelul în sine arată dezvoltarea din perioada când aici se căra spre descărcare belșugul câmpurilor din jurul lui. Case monumentale, cu stil prea încărcat uneori, arată acele vremuri de belșug; azi adăpostesc temporar câte o școală, înființată spre a fi desființată sau transformată, după vântul influențelor. Prin dezvoltarea satelor din jur, Băilești, Poiana, devenite la rândul lor târgușoare, Calafatul a pierdut din traficul economic de odinioară. Multe magazine poartă pe ferestre semnul nevoii: „de Inchiriat”.

Cetatea, aproape de Calafat, arată acelaș semn al slăbitii economice; numai clădirile de lângă mal, agențiile de navigație, strălucesc la dunga pădurii de sălcii, care se tot îndeasă.

La Gruia, hambare enorme pe un dâmb mai ridicat, lungi, spațioase, spun iarăși despre belșugul râvnit de cei de peste drum, unde în muchea malului tot mai abrupt încep să se arate stive albe de piatră. Pragul balcanic e aproape. Un câmp întins arată valea largă a Timocului ce desparte cele două țări riverane. Ea spune însă și de o latură din tragedia neamului nostru.

Satele românești sunt răsfirate până'n adâncul văii Timocului, de o parte și alta a ei, înșirându-se și în lungul fluviului, până la Vidin. Câmpenii ori văleni sunt veniți de peste Dunăre; pădurenii, dinspre Timoc.

Dunărea pare neclintită. Drumul ei nu mai e drept, ci cu coturi strânse; brațe se despart ce înconjoară ostrove cu mladă tânără, cu cătină ca unsă cu pucioasă, spre toamnă.

E locul măreției ei depline, căci abea a ieșit din strânsura munților, unde a biruit greutăți mari ca să-și facă drum lesnicios. La cotul îngust ce înconjoară Ostrovul-mare, ajunge închisă între maluri înalte.

O priveliște unică asupra Dunării, cea mai largă și mai frumoasă din cursul ei întreg, nu de pe apă se poate prinde. O clipă tabloul măreț se vede din stațiunea Balota, când folosești terenul spre Tn. Severin. În tihnă poți să privești mărețul peisaj din umbra stejărilor de pe dealul Stârmina din drumul cu căruța ce duce spre mânăsele câmpuri dela Vânu și Rogova.



*Porțile-de-Fer.*

(Fot. I. Băreșcu)



*Dunărea și ostrovul Șimian (Tr. Severin).*

(Fot. I. Băreșcu)



*Apus de soare pe Duuăre, spre Cetate.*



Mai ales dacă faci drumul întâi prin Cazane, apoi poposești la ruinele vechiului castru roman și numai după aceea apuci spre Stârmina, „înțelegi” mai lesne peisajul și însemnătatea lui ca urmarea desfășurării forțelor naturale.

Apuci, din Tn. Severin, șoseaua care se așterne chiar pe malul Dunării. E unul din drumurile cele mai frecvente, căci este singura arteră de legătură cu satele din sudul județului Mehedinți.

Nu e zi în care pe această distanță să fie liniște. E dreptul că drumul ce-l faci e numai gropi; în băltoace roata se înfundă până'n butuc după ploii; vara te îneacă praful.

Până ce ai ajuns pe muchea dealului spre Hinog, e un adevărat calvar, nelămurit, ținând samă de prundișul și nisipul ce-l pune Dunărea la dispoziție, material ce se poate folosi lesne, pentru o șosea mai ca lumea.

Uiți de chinul purgatoriului, când ai ajuns sus, pe muchea dealului. Te izolezi pe cărăruia ce șerpuiește printre stejari bătrâni, până ce dai de un luminiș. Dacă turismul ar intra în socoteala orașelor noastre ca producător de venituri, aiciar fi fost de mult așezat măcar un pavilion, ca să te poți bucura de priveliștea, care reprezintă tabloul neuitat al odihnei impunătoare, după biruința unei grele lupte.

Decorul depărtat e măreț. O creastă de munți sprijină bolta cerească. E zidul Balcanilor și al Carpaților cu profilul lor una din munții Cernii până departe în Iugoslavia. Se joacă norii alburii pe vârfurile lor. Acum se anină de unul spre altul, acum adastă mai îndelung pe altul.

Profilul munților, linia creștelor, e continuă. Nici n'ai bănui că Dunărea a despărțit aici Balcanii de Carpați. Urmând însă atent cu privirea malul dela Tn.-Severin în sus, se vede o creștătură în formă de V, pierdută aproape pe fondul muntos. Pe acolo iese Dunărea, încă mânioasă, după ce a străbătut prin Cazane, strâmtă cale pe care a tăiat-o în adânc, încet-încet, în vreme îndelungată. De pe Stârmina, accidentul acesta mărunț din natură, în coasta șirei de munți, n'ar spune nimic observatorului care nu știe că acolo e volbură apei dela Porțile-de-Fer.

Atenția este atrasă mai mult asupra spațiului larg dela marginea munților, în care Dunărea se îndoiește în loc ca un șarpe uriaș, de ajunge din nou în dreptul orașului Tn.-Severin, ca și când ar vrea să intre iarăși în clisura abea părăsită. Fața-i liniștită pare o apă

stătătoare. Ş'a aşternut nisip pe patul ei, iar podoaba liliacilor înfloriţi şi a altor plante mediterane e înlocuită prin umbra sălciilor dese ce-i mărginesc cursul. A trecut dintr'o dată dela văltoare a odihnă, de nu se îndură să apuce drumul mai departe. E locul vârtejului, ceanul ce l'a săpat în pământul moale pe vremea când apele-i repezite cădeau peste pragul de piatră ca o cascadă de mărimea Niagarei. De pe Stârmina nu vezi decât cârligul de apă strâns ca un colac, iar dealurile sârbe par una cu cele române; crezi că închid calea marelui fluviu.

E una din priveliştile cele mai măreţe ce se pot vedea pe întinsul ţării; muntele, apa ostroavele de nisip, pădurile de sălcii jos, cele de stejar pe malul înălţat, dau nu numai înfăţişări variate, dar prin jocul soarelui şi al norilor, coloraţii atât de schimbătoare încât tabloul devine caleidoscop. E un punct unic în Europa, căci cel mai de seamă fluviu al ei crează aici o grandioasă panoramă, după biruinţa şirii de munţi pusă în cale.

Victoria apei evocă pe a poporului, care şi el a înfruntat depărtarea şi greutatea nebănuite pentru a purta civilizaţia prin meleaguri apărate de cetatea Carpaţilor. Aproape de ieşirea Dunării din munţi s'a construit măreţul pod al lui A p o l l o d o r din Damasc, ce lărgi graniţa latinităţii. Tot pe aproape, în Ostrovul-Corbului, abea despărţit de malul înalt printr'un îngust braţ de apă, uşor de trecut când Dunărea e scăzută, s'a găsit una din staţiunile cele mai bogate preistorice.

Alte vremuri, dar aproape aceiaşi faţă. Pe ruinele Dubretei s'a ridicat aşezarea oraşului de azi; jos în Ostrov căsuţele unicului sătişor de acum, nu sunt prea deosebite de cele preistorice.

Măreţia priveliştei te-ar ţine mult în ioc, dacă întunerecul nu s'ar lăsa peste lunca largă. La întors te întovărăşesc colorile vii ale reflexului dela asfinţit în apa pe lângă care mergi, numai argint şi aur. Şirul de plopi piramidali dela gura Topolnicei, mai întunecaţi în amurg, încheie plăcerea după amiezii trecută în contemplarea unei privelişti unice şi măreţe.

Jos pe calea apei iarăşi liniştea te cuprinde, pare că mai desăvârşit, cu cât pătrunzi între malurile înalte din ambele părţi. În cotul Corbului pădurea deasă de sălcii te face să te crezi în deltă. Pe urmă locul se deschide.

Liniştea se întrerupe când se zăreşte dunga clădirilor ce împodo-



besc malul rădicat în dreptul orașul Tn. Severin. Internatul liceului, liceul, palatul cultural semnul osârdiei și al voinții unui om, răsar din mijlocul parcurilor îngrijite, umbroase, ce se țin una, terminate cu bogatele plantații de trandafiri până'n dreptul gării, strălucitoare în noua-i îmbrăcăminte.

Nu te lasă inima să treci pe aici fără să vizitezi temelia vechilor clădiri scoase din învelișul de țărână, de pe platoul din fața internatului, cu săli spațioase, pline cu tot soiul de urme omenești, vechi și mai noi, din acest centru mult svăpăiat în trecut.



Fig. 76.—Ruini dela Drubeta (d. Sc. Lambri no).

Așezările omenești nu au contenit din zorii istoriei. Jos la Corbu pe fie care an să descopere cioburi de tot soiul din vremea neolitică.

De pe băncile de piatra, lespezi mortuare cu inscripții latine, privești ruinele castrului Drubete, în cuprinsul căruia te afli și temeliele templului bizantin; de sub mal îți oprește gândul ce se mai vede din piciorul vestitului pod al lui Apollodor, celalt picior zărindu-se pe malul sârbesc. N'au rămas din el

de cât grămada de cărămizi roșii, ca un colț de stâncă, abea acum apărat de vandalismul destructor al celor, cărora nu le arde de rămășițele vechilor vremuri.

Urmele adunate cu multă sânguință și păstrate în muzeul pomenit spun de importanța regiunii, din timpurile cele mai depărtate. La Șimian și Ostrovul-Corbului s'au aflat urme preistorice; marea necropolă de incinerare depe Ostrovul-Mare datează din vremea bronzului. Lângă Tn. Severin s'au desgropat săbii celtice. Dacii au lăsat semne neîndoioase că regiunea le era nu numai cunoscută, dar importanța ei strategică folosită. Impresionante sunt însă ce a mai rămas din așezările romane, prin care „Troian” își



Fig. 77.—Picioarul podului roman dela T. Severin (d. I. Bărcăcilă).

asigurase unul din cele mai bătute drumuri de legătură a Daciei cu imperiul său.

Măreață lucrare, nu numai din regiunea restrânsă a Daciei, a fost de sigur marele pod peste Dunărea, terminat în 105 și construit de renumitul arhitect A p o l l o d o r din Damasc. Două zeci de picioare din piatră erau legate prin arcuri largi. Din ordinul lui H a d r i a n s'a început distrugerea acestui monument de arhitectură, care întrece pe toate câte au fost construite în lumea largă pe vremea lui T r a i a n, după mărturisirea senatorului roman D i o n C a i u s, care a văzut monumentul împunător după un veac dela construcția lui.

„Căruia cu ochii noștri, scrie Miron Costin, am privit pragurile prin apa limpede a Dunării când am mers cu Dabija Vodă cu oștile la Uivar”.

Pe cât urmele podului evocă tehnica construcției pe acele vremuri depărtate, pe atât ruinele zidurilor suprapuse din diferite timpuri, arată că Drubeta nu s'a stâns cu năruirea și nefolosirea podului. În special ruinele băilor romane, cu adausuri variate cuprind pagini din istoria de veacuri a localității, pe temeliiile căreia s'au construit clădirile orașului de azi. Dela Tn. Severin înainte, trăești într'o adevărată încordare. Sceneriile se schimbă la fie care cotitură. Cele trei elemente ale naturii, piatra, apa și cerul, se îmbină în scenerii neuitate, în decoruri ca de operă, la care se întovărășesc oameni și plante.

E partea cea mai atractivă din tot cursul Dunării până la izvoare,



Fig. 78. Monede de pe vremea lui Traian cu podul dela Drubeta (d. I. Bărcăcilă).

neîntrecutăca măreție naturală, la care se adaugă și urmele omenești. Fluviul capătă semnificația voinții ca ființă. E calea biruinții, din lupta îndârjită cu muntele. E străduința mută dar tenace. Te înfioară liniștea aparentă, sub care se ascunde forța ce doboară piedecile. Ți lămurește odihna coturilor admirate de pe Stârmina, Drumul e neîntrecut, fără samăn în Europa. Chiar mult cântata vale a Rinului nu presintă mai dese variații, care-ți țintuesc privirea și-ți provoacă emoții. Tablourile, unul mai deosebit de cât altul, se succed vreme de câte-va ceasuri, deși ai dori să țină cât mai îndelung.

La o cotitură peisajul îți surâde; în alta e încruntat. Aice mângâie, dincolo te înfioară. Uneori trăești numai cu natura, în mijlocul

sălbăticiei ei impunătoare; alte ori omul adaugă ceva care îi împlinește farmecul.

E frumos drumul când primăvara împodobește păreții stâncoși cu draperia verdei strălucitor, cu covoarele aninate de stânci, țesute din flori de liliaci sălbateci, împistruit cu tufe dese de crucifere liliachii, ori mai târziu, cu petele de jar ale unei garioafe ce crește înaltă și cu flori boghioase. Ici se oglindesc stânci în ochiul de apă liniștit; mai încolo arbori, sfineacul ori chiar câte un pin mediteran, semnul boarei calde ce le permit creșterea, ajung până la marginea apei, de o întunecă prin umbra lor. E mai încântător toamna când se revarsă peste tot mozaicul frunzelor fel de fel colorate ori fructele care de mărgean, care de oțel, a tufărișurilor bogate.

Între Gura-Văii și Vârciorova munții aproape se ating. Carpații nu sunt despărțiți de Balcani de cât prin îngusta albie a Dunării mâniate. Drumul de fer trece pe spațiul dintre coasta pietroasă a muntelui, lărgită cu dinamita și dunga apei, ori în tuneluri. Stânci cu înfățișări bizare, căroră poporul le a dat numiri plastice—Moșul și Baba — par gata să se răstoarne peste terenul ce serpuiește în goană. Piatra capătă viață în mintea poporului. O încercare de a despărți Baba de Moșneag fu răsunată. Vagonetele care cărau năruiturile au fost surprinse de tren și conducătorul omorât.

Două creste mai proeminente înaintează una înspre alta. Pare că sunt bucățile zăvorului ce închidea calea fluviului. Aice el e mâni-os. Sunt Porțile-de-Fer. Când Dunărea e scăzută, pragul de piatră apare sub forma colților de stânci, presărate deacurmezișul albiei, asemenea unei turme de oi cu lână fumurie. Poți sări de pe una pe alta, de și în jur e clocotul valurilor mânioase. Fluviul se învolbură furios de ultima rezistență; valurile lui se svârcolesc în nahlapi. E șuerul balaurului mâniat. Isbite de stânci undele se prefac în stropi, în fântâni țâșnitoare; le încondeiază marginea cu dungi albe de spumă.

Priveliștea de pe mal, te țântuie locului. Nu e cascada tumultoasă a Rinului, dar e repezișul cu sgomot de codru, sbuciumat de furtună.

Când Dunărea e umflată, stâncile stau ascunse. Prezența lor e trădată prin neliniștea valurilor dela față, încrețite și grăbite.

În porțiunea aceasta scurtă de vânjoleală s'a săpat spre malul sârbesc un canal, cu zid gros, spre a face drum mai lesnicios vapoarelor.

care navigau înainte cu deosebită precauțiune, numai în timpul zilei. Nu rar unul din ele avea pânțelele despicat de un vârful tăios de stâncă.

Abea ai trecut de această porțiune svânturată a apei și peisajul se schimbă. Pe dreapta se deschide valea Bahnei, în fundul tănuit al cărieia se afla ruinile celei mai vechi mănăstiri din Țara Românească, clădită cu banii dați de Vlaicu-Vodă. „Dela Domnia mea a fost cheltuiala și dăruirea, iar cu munca lui Kir N i c o d i m și a fraților lui, am zidit și am zugrăvit”. Aceasta în veacul al 14-lea. Dincolo, pe malul Dunărei la răsărit de Tn. Severin, urmele podului



Fig. 79.—Insula Ada-kaleh.

lui Traian, zidurile castrului roman dela Drubeta, temelia bisericii bizantine; aice urmele primei mănăstiri românești; mai în sus într'o firidă largă săpată'n coasta stâncoasă inscripția „Tabula Trajana”, la capătul urmelor din drumul ce avea să aducă oștirile romane. Treci clipe de adâncă răscolire de gânduri.

Pe urmă însă tot natura te prinde în mreje. Nici n'ai ajuns la Orșova, din care se zăresc câte-va hornuri și cați în jur. Nu mai cunoști unde te afli.

Dunărea a dispărut. Cotind, în locul ei e un întins lac, închis din toate părțile de munți, cu cadru întunecat de păduri dese. Apropindu-te de Orșova și privind îndărăt, peisajul îți amintește Lacul

Maggiore. În mijlocul apei, insula Ada-Kaleh e Isola-Bella. Nu e amăgire. Zidurile cetății de pe vremea M a r i e i - T e r e z a, sunt terasele palatului Boromeu. Plopii înalți, stau drepecți ca chiparoșii din grădina în trepte. Căsuțele sunt oglinda sătucului cu case îngră-mădite din coada fermecătoarei insule italiene. Cerul albastru, luminos împlinește tabloul.

Ada-Kaleh te atrage prin taina apariției ei și mai ales prin chemarea văslașilor cu fes roș, cari te lîmbie să le vizitezi cuibul izolat de restul neamului.

Cum ai ridicat cele câte-va trepte dela debarcader și ai pășit pe sub poarta cetății cu ușori groși, ești transportat într'o uliță din orient. Dai de o dată în bazar, șirag de cafenele, tutungerii și dugheni cu mărunțișuri, amintiri locale. Nu poți trece în liniște. Un negustor te lasă, altul te ia în primire. Decide numai vraja privirii simpatice. Pe palma de pămînt din mijlocul Dunării trăești clipe din ținutul Bosforului. Alătura de negustori care te trag de mî-necă, lăudându-și marfa, bătrânii stau tihniți, cinchiți după moda turcească, pe laița de scînduri; privesc cu nepăsare la cele din jur, numără mărgelele de chihlimbar, sorb din filigeanul cu cafea și fumează. Noțiunea de timp nu există pentru ei.

Nu lipsește nici Ciceronele. Te ia în samă de cum ai debarcat, spre a-ți arăta curiozitățile însulei. Străzi înguste te duc spre geamie, înlăuntru simplă și luminoasă. După ce ai admirat darul sultanului A b d u l H a m i d, un covor persan de dimensiuni neobișnuite acoperind aproape în întregime dușumeaua spațioasă a încăperii, te bucuri de pe terasa templului de o admirabilă priveliște asupra Dunării, zidurilor de cetate, groase, cu plopi piramidali în lungul lor. Străbați cuprinsul cetății cu bolte încă puțin năruite, pentru ca și în ultimul răsboiu să fi fost folosite.

În afara ei stau căsuțele curate, locuințele turcești, cu zăplaz înalt și peticit; privirea oricărui curios nu poate pătrunde în taina curților înflorite. Rămășiți tot mai părăsite din vechi obiceiuri. Pe lângă originalitatea locuințelor omenești, natura a adus partea ei nu mai puțin interesantă. Insula e învăluită de boarea caldă mediterană, ce face să crească la Vârciorova cele mai boghioase flori neîntâlnite aiurea pe pămînt românesc. Migdalii dau roade în grădinele din Tn. Severin. Castanii cresc și mai în sus de Băile-Herculane pe valea Cernii. Tot boarea caldă mărește și farmecul grădinilor din Adah-Kaleh. Vegetația e puternică, iar grădinile minuni. Olean-



*Dunărea în Cazane.*

(Fot. I. Fischer.)



*Oradea-mare.*

(Fot. com.)





drii cresc cât liliacii, trandafirii ca la Nisa, iar vița de vie se agață până'n vârful arborilor, ca'n Portugalia. Spre toamnă când merele ca de ceară îndoie crengile sub greutatea lor, perele cât tărtăcuțele de mari atârnă ca niște salbe, strugurii grei, plini, ce spânzură printre ele, grădina e un tablou al belșugului mai impresionant decât acele ale lui de He e m, mai ales când soarele spre asfințit intensifică colorile schimbătoare după bătaia razelor. Cu atât



Fig. 80.—Tabula Trajana.

e mai impunător tabloul cu cât e învăluit în liniștea neturburată colțului izolat din natură.

După popasul în acest rai românesc, la o aruncătură de băț de Tn. Severin, vaporul își continuă drumul în susul apei prea puțin încrêțită.

Valea largă a Cernii limpezi deschide de o parte perspectiva spre inima munților din spre Godeanu cu iezere și morene pe vârf. Nu poți trece însă în liniște, căci și se arată pe malul sârbesc, firida din anul 100, bogat împodobită și suținută de două genii aripate

deasupra căreia cu un binoclu poți ceti *Tabula Trajana*. Fără să vrei svâcniturile inimei se întetesc, căci înscricția e aproape actul nostru de naștere. Textul reconstituit spune:

Imp. Caesar divi nervae F  
Nerva Trajanus aug. germ.  
Pontif. maximus Trib Pot. III. etc.

În lungul malului, sub o prisă săpată'n stâncă s'a păstrat îndrășnețul drum de pe lângă Dunărea, pentru înaintarea armatelor ce aveau să treacă la Drubeta peste podul lui *Apollo dor*. Sub urma drumului se mai păstrează găurile în care erau vârâte capetele grinzilor de stejar ce susțineau podișca, care lățea drumul. Pe malul românesc șerpuește șoseaua modernă, ce se ține de calea apei. Totuși nu-ți deșteaptă acelaș fior de admirație pentru opera omenească, cum îl simți privind la drumul roman. Deosebirea nu e datorită numai sentimentului național, ci mijloacelor întrebuițate. Drumul vechiu a fost terminat în al 2-lea veac după Hristos, celalt cu 16 veacuri mai târziu. Pentru a-l așeza pe cel dintâi, omul a dus luptă trup la trup cu apa și piatra. A săpat găurile cu ciocanul și dalta, cel mult servindu-se de foc spre a încălzi piatra și a o face mai sfărâmicioasă, după ce o răcea brusc cu apă ori oțet. În lucru oamenii erau mereu sub amenințarea fluviului mânios. Au biruit prin trudă neînfrântă, prin puterea mușchilor și voință de fiecare clipă.

Dincoace omul a luat în ajutor forța dinamitei, care într'o clipă desăvârșește lucrul făcut în lung timp de muncitorii de dincolo. Iată de ce când treci prin dreptul plăcii în care e săpat numele comandantului voinței omenești, biruitorul naturii și al oamenilor, te cuprinde un simțimânt de evlavie pentru om în genere, întărit fără voie și de unda de mândrie ce se furișază în suflet.

Măreția peisajului de aici începe. Malurile de marmoră albă, ca la intrarea unui altar măreț, se apropie, gata să închidă cel dintâi Cazan. Când ai trecut de poartă, rămâi nemișcat. Dunărea e liniștită ca un lac. Dacă n'ar fi frunzele căzute din copaci ori surcelele de lemn învărtite'n loc, arătând vârtejurile de genune care sfredelește'n liniște piatra, n'ai bănui că navighezi pe cel mai de samă fluviu din Europa. Fața apei este atât de lină, în cât numeri în ea trunchiurile de arbori din reflexul pitenului de

piatră din față, ce naște un dublu peisaj: al realității sus, al podoabei apelor jos.

Și rândunele care șterg fața apei se văd în dublu exemplar, ca și în liniștitul lac Sf. Ana de lângă Tușnad. În a doua încăpere a Cazanelor e la fel numai că aici dă o variație plăcută și coasta domoală de pe malul stâng, înverzită, covor cu frumoase flori, de pe care poți în tihnă contempla întreaga panoramă măreață a naturii, unică în Europa.

Energia este aceeași desfășurată de om ori de natură, socotită neînsuflețită. Sentimentele ce le deșteaptă manifestarea acesteia, nu sunt nici ele diferite.

În fața energiei, aparent domoală dar perseverentă, a unui om cu voința de a răzbi, fie ce va fi te închini cu respect adânc; când puterea se arată impetuoasă, doborâtoare, măreția ei te învăluie, chiar dacă suferi de pe urmă-i.

Omul și natura în această privință fac una.

Acțiunea înceată, dar mereu repetată, a energiei naturale cu mari efecte prin continuare în timp îndelungat, e asemenea răbdării omului, ce-l poate duce departe.

Vijelioasa deslănțuire a forțelor sălbătăcite ale naturii înfioară, dar măreția lor captivă.

Din punct de vedere al manifestării energiei, nu e deosebire între însuflețit și neînsuflețit, decât doar prin taina cauzei care o pune în mișcare.

Shakespeare în Regele Lear unește manifestarea mâniei extreme a omului cu deslănțuirea sălbatică — furtună, tunete, fulgere — a forțelor naturii. Efectul este sguduitor, după cum adâncă este și ideea contopirii dintre omenească și natura.

De aceia adesea când te afli în fața vre-unei scene mai bătătoare la ochi din viața neogioată a naturii, impresiunea căpătată, sentimentele provocate sunt aceleași ca și când în adăpostul odăii citești schimbările aduse în istoria omenirii de energia unui om sau când în vreo fabrică, asști la mișcările ritmice ale mașinilor, după comanda unui singur supraveghetor. Prin aceasta călătoria în natură, turismul negrăbit, conștient ca scop, capătă o valoare educativă ca și contemplarea operelor omenești.

Rămâi mulțumit, mângâiat, entusiasmă, doborât, după tonalitatea celor cuprinse în peisajul desfășurat privirii. Nu rare ori te surprinzi singur cu uimire că râzi de mulțumire înaintea unui peisaj sau

fără vrere ridici mâinile spre cer în semn de admirație. Uیți că ești în fața neînsufletitului. E explicabil cum R u s k i n stătea de vorbă cu vârfurile rotunjite numai pajiști, bătrâne resturi din munții Scoției. Pentru adâncul filozof aveau glas.

Aceleași sentimente și gânduri se învolbură în tine, când stai pe pajistea verde în contemplarea uriașii forțe, care a despiciat munții continuându-și activitatea și acum sub liniștea-i aparentă.

În drumul ei deacurmezișul munților, Dunărea n'a tras tăetură de ferestrău, dreaptă, dela Baziaș la Th. Severin. Nu se putea. În constituția munților sunt pietre de diferite rezistențe. Tactica neînsuflețită e aceeași ca și a armatelor omenești. Ocolesc părțile în-



Fig. 81.—În Cazane (d. Gr. Vasilescu).

tărite; atacă pe unde e mai slabă rezistența. De aceia drumul Dunărei e cu ocoluri. Așa a fost silită să înconjure creasta dela Svinița-Greben și să facă cotul strâmt, care mărește seria peisajelor variate.

În Cazane a săpat în adânc, aproape adâncimea Mării Negre lângă I. Șerpilor; albia în schimb e îngustă uneori sub 200 m., mărginită de ziduri înalte. Mai în sus alternă locuri deschise cu canale, în care solzii apei se sburlesc. Văi laterale nasc perspective în adâncul munților. La gura lor sunt așezările omenești dela Plavisevița ori cea dela Tîsovița cu o linie ferată îngustă pentru minele din apropiere, exploatate.

Cotul începe la luți, unde ca și la Porțile-de-Fer stânci se pun în

calea apei, născând nahlapi. Pentru înlesnirea navigației s'a construit un dig; s'a săpat un canal. Puterea iuțelii este așa în cât dacă s'ar instala aici o uzină electrică s'ar căpăta peste 500.000 C. P.

La Milanovăț orașel pe malul sârbesc unde se încarcă vestitele minereuri de aramă, Dunărea din nou cotește spre nord. E cealaltă ramură a îngustului cot dela luți. Din nou apele se înțesc, căci sunt silite să taie o creastă de calcar, ce-i închide drumul între Greben, pe malul sârbesc și Svinița pe cel românesc. Din nou se strâmtează cerând alte cheltueli pentru a face drumul nevigabil. Cu dinamita

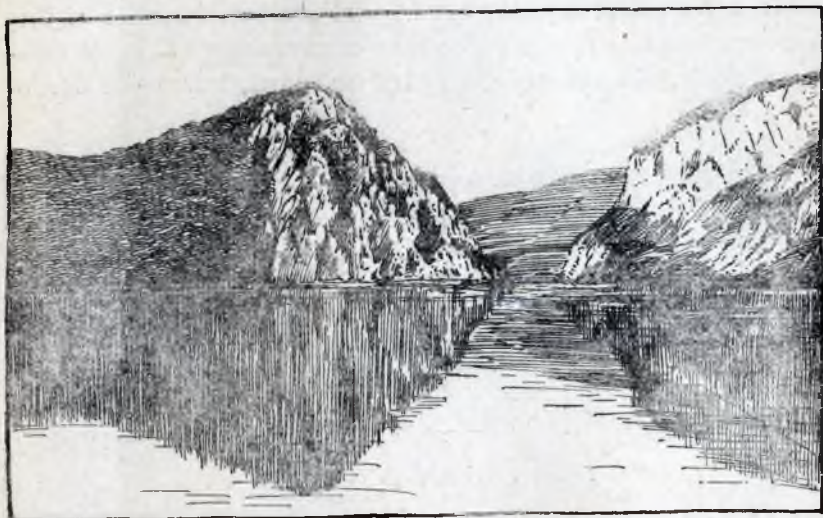

Fig. 82.—In Cazane. (Des. E. Saulea-Bocsec).

s'a asvârlit din calea apei o parte din creasta dela Greben. Lucrările au durat dela 1891—95. S'au ridicat diguri care să îndrepte apa spre malul românesc, lăsând un cot mort spre cel sârbesc; s'a adâncit la Svinița un nou canal de navigație.

Îți impun lucrările omenești. In mijlocul lor însă le uiți, față de noua panoramă creată de Dunărea cu altă față de cât cea din Cazane, dar nu mai puțin captivantă. Intervine și munții pentru farmecul tabloului, pe lângă apă. Creasta roșie de dindărătul Sviniței ca un enorm zid surpat, mărește coloritul, formând jumătatea din zăvorul rupt de Dunărea, cealaltă jumătate, tot roșie, fiind arătată prin creasta dela Greben. Dunărea se involbură; din nou se mânia de obstacolul din cale, dar cuvintele nu pot reda farmecul

îocului. Trecând prin el, te învăluie; uiți lumea în care te afli. Formele sunt variate; mai variate colorile. Albastrul cerului să sprijină pe ușori de marmură roșie, peste care se așterne în pâlcuri dese verdele pădurii. Satul e între apă și stâncă, case de piatră cu acoperiș de țiglă, cu viță la streșină. Sub zidul roș gata să se năruie peste el, sătucul mai mult de cât vecinile lui, te face să te crezi în Tirolul de sud. Vre-o trei bastioane de piatră, bine păstrate, măresc pitorescul. Ele arată importanța strategică a văii și apărarea ce trebuie să fie luată. De acum înainte în susul apei, asemenea întărituri se înmulțesc.

Dunărea tot nu se lățește; tot îngustă rămâne. Malurile ei însă sunt alternanțe de sate la gura văilor cu perspective în inima munților și poclăzi de păduri ce se oglindesc în apă, întrerupte de clo-

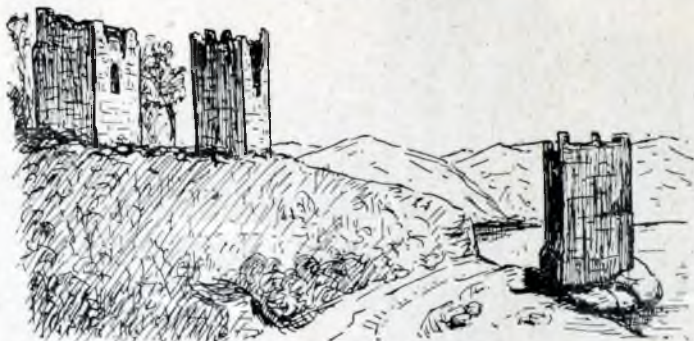

Fig. 83. 'Ruinele de la Svinița.

țani stâncoși, care măresc variația. Ici, la Doice, apare ca un pînten Piatra-Lungă, ascuțită; mai în jos o pereche de stânci, din fața apei, ca doi „bivoli” ce se soresc. La Cozla din nou Dunărea se încruntă; din nou îi auzi glasul ei de mâine. Omul iarăși a trebuit să intervie, ca să înlătore pericolele din cale.

La Berzasca peisajul se desfășoară. Privirea se odihnește spre largul văii, ce-ți arată molcomitoarea creastă a Almașului, acoperită cu ceața albăstrie a pădurelor dese. E un decor mai deschis, mai luminos, iar plopii înalți din jurul bisericii dela Dobra, pe celalt mal, dau Dunării un aspect altul, surâzător.

Această largă lumină ce te învăluie a ținut însă o clipă. Dunărea din nou se îngustează, din nou se înfurie. Scoborând în jocul ei dela Baziaș, la dreptul acesta e prima opintire a Dunării de a străbate munții. Aice a fost atacul greu asupra pietrei, care se arată în

albie, aproape de fața apei. E întâiul repeziș cu valuri iuțite, cu bolborosiri sgomotoase. Și aice omul a trebuit să intervie săpând canal, retezând capetele stâncelor prea semețe. Se naște un peisaj alpin, în care plutești o bună bucată de vreme. La Stânca, unde albia e îngustă, te apucă iarăși fiori. Păreții malului înalt, în amețeala lungii călătorii, pare că se mișcă încet unul spre altul, ca să strivească vaporul. Sceneriile se schimbă la tot pasul ; treci din lac în lac, încăperile unui palat vrăjit. La Coronini ai scăpat de închisoarea



Fig. 84.—Ruinele cetății dela Golubec.

munților, cu toată gama senzațiilor dela sublimul măreției la fiorii salbatecelor forțe.

Față de strânsura de fiord dela Stânca, Dunărea apare ca un larg golf. Se desparte în două brațe ce înconjură Moldova, ostrov lung de mai mulți kilometri, acoperit cu sălcii; îți aduc aminte pe acel dela Ostrovul-Mare, la ieșirea Dunării din cataracte.

Inainte e zarea largă. Munții se dau la o parte, ca și păreții unei pâlnii. Drumul de muncă și luptă este însemnat prin stânca dela Bobocai, ce se ridică în mijlocul apei.

Simți că trebuie să vie o prefacere. Dintr'o desfășurare largă albia se strâmtează. Din liniștită, cu fața lină, Dunărea dintr'o dată se

încruntă, cu valuri iuțite. E o nouă ei opinteală de a-și deschide drum în curmezișul munților.

Prinde a glăsuî înfundat. Și vântul se întetește. Nu-l simțiai mai înainte, de cât răcorindu-ți fața ca mișcarea aerului despicaț de vapor. Acum devine curent de aer întetețit, silit să-și facă loc pe calea îngustă a văii. E un colț minunaț din cursul Dunării. Înainte e larga perspectivă a ostroavelor cu sălcii, împrejmuite cu făpturi fantastice de plopî desfrunziți până spre vârș. Ce a rămas dintr'un vapor asvârilit la țarm, urmele războiului, pare un schelet desarticulat. Indărăt e crapătura'n munte. Într'o parte cetatea bine păstrată dela Golubac, cu bastioane legate prin ziduri ce se scoboară până'n apă, întărite la colțuri cu alte turnuri prismatice; îți fac impresia unei porțiuni din zidul chinezesc. Pe malul românesc pe creasta păretelui drept de calcar, se arată urmele altei cetăți, ruinate. Dunărea devine fiord la Coronini, pentru ca mai încolo după o cotitură, să se schimbe în lac, asemenea lui Königsee din Salzkammergut, prins din toate părțile de păreți de stâncă. Pădurile se scoboară până 'n șoseaua sârbească; la noi stau spânzurate ochiuri de popușoiu îngrădite, căpițe de fân puse în copaci ca să fie ferite de puhoai.

Guri de peșteri se deschid în cale, tănuite. În cea dela Golubac poporul pune cuibu! muștei columbace, tot așa de rea pentru vite ca și vestita Țse-Țse din Africa. Unde se lasă roiu! e prăpăd mare. De această muscă periculoasă se leagă Povestea lui Iorgovan, voinicu! de pe valea Cernei, care s'a luptat cu Balauru! cu 12 capete. I-a ieșit înainte Ileana Cosânzeana.

Atât de frumoasă  
Și de drăgostoasă  
Că la Soare

Ai fi putut căta  
Iar la dânsa ba.

Văzând vitejia viteazului, de bucurie a ieșit din tufa de alun unde se ascunsese din calea balaurului. De dragul ei Iorgovan uită de balaur, după ce-i zdrobise unsprezece capete. Balauru! fugi cât putu; să făcu nevăzut în gaura de peșteră unde pieri, blăstă-mând. Blăstămul se împlini:

De me-i omorî  
Capu-mi s'a'mpuți  
Vermii s'or mulți,  
Musce-or slobozi

Calu! ți-a mușca  
Pe loc va crăpă,  
Boii-or otrăvi  
Plugul s'a opri!





*Casă din Maramureș.*



*Via dela Moltova-nouă.*

(Fot. Reșița)



Și așa s'a întâmplat. Din peștera tăinuită, ies rouiri de muște mărunte, ce se împărștie și până'n Mureș.

Vaporul își continuă lin drumul pe brațul dintre Ostrov și malul românesc, tot mai depărtat de apă. Răsufală și el ușurat, după truda dusă de a lupta împotriva curentului. Lumea însă nu părăsește puntea. Pare că se așteaptă la o nouă scenerie care să o țină în încordare. Peisajul rămâne domolit. Sărăcia de până acum din satele strânse între munte și apă, izolate cât ține iarna, cu muncitori de pădure ori minieri, face loc belșugului ieșit din pământul rodnic. Moldova-veche, sat de sârbi, cu casele alineate la stradă, fie care cu ghirlande de viță în lungul streșinei, se vede că e cuprins. În jurul caselor, în vatra satului, girezi de paie înspre toamnă spun belșugul. În schimb Moldova-nouă, ascunsă sus pe costișă, e cuib de români nevoiași.

Rar loc unde se poate prinde deosebirea între un sat de șes cu belșug în holde și unul de munte, cu sărăcia în el. De jur împrejur se ridică un amfiteatru de munți. Corcanul, un dinte de stâncă ruginie, răsărit din mantaua de fagi, e într'o parte; de alta se înalță aspru Vranovățul. Păduri și piatră pretutindenii. Ogoarele cu popușoi, unde locul e mai așezat, sunt atât de mici de par sdrențe aninate de ciriteii ce țârcuesc locul scump. Din pășunile firave, abia caprele sprintăre au ce rupe. Nici pădurea nu este a locuitorilor. Vai de acel care e prins cu o sarcină de vrea-scuri, fără bon.

Satul nu e strâns grămadă, cum e celalt. Un șir de case se îndreaptă spre valea îngustă către Ferezan; ramura cea mai lungă se întinde pe Valea-Mare.

Aspre sunt zilele coloniștilor fugiți din Oltenia, ziși bufeni față de frățulii băstinași. Au fugit de rău, dar au dat peste mai rău. Când nu găsesc să lucreze nici în pădure, nici ca băiași, apucă lumean 'n cap, cu ferestrăul lat, îndoit pe umeri, cu desaga în spinare. Ajung unii pe la Petroșani, alții până la Comănești, în mine, dacă nu află de lucru la pădure.

Unii au pribegit până 'n Ruhr.

Acasă rămân numai femeile, ce țin gospodăria într'o curățenie și ordine exemplară.

Aspre sunt locurile, aspră și clima. Când suflă cosova, mistralul regiunii, răstoarnă căruța cu cal. Iarna când nămeții se îngrămădesc spre gura văii, satul e blocat, iar când vântul șueră în toiul iernii

„de înghiață și vițelul în vacă”, oamenii stau ca marmotele în a-  
ortire. Și totuși boarea mediterană din timpul verii, înlesnește  
creșterea viței. Una din cele mai mari podgorii din țară, pe o su-  
prafață de vre-o 75 jugăre, aici se găsește. E a societății Reșița.  
Ca și o cupolă din fortificații, la poalele ei se înalță crama și  
pivnița spațioasă, de mergi în lungul antalelor suprapuse cu  
vagonetele, iar hruba întinsă este luminată de lămpi cu acetilen.  
Cele două brațe ale Dunării se unesc din nou, dar albia e lată. Când  
se revarsă e ca o baltă. Numai malul românesc a rămas din granit,  
aproape, în cât abea are loc să se înșire casele din Baziaș și clădirile  
gărei.

Spre apus zarea se lărgeste. E drumul liber al Dunărei prin Câmpia  
netedă dincotro curge.

Inconjurul României dealungul graniței variată și veșnică, s'a  
sfârșit.

## TABLA DE MATERIE

	<u>Pag.</u>
Introducere . . . . .	5
Granița de apus . . . . .	7
A. Dela Dunăre la Mureș . . . . .	—
B. Dela Arad la Satu-Mare . . . . .	28
Granița de nord . . . . .	45
A. Maramureș . . . . .	—
B. Pe Ceremuș . . . . .	57
Granița de răsărit . . . . .	60
A. Pe Nistru'n jos . . . . .	—
B. Țărnuțul mării . . . . .	82
Granița de sud . . . . .	117
A. Printre dealurile dobrogene . . . . .	—
B. Pe Dunăre . . . . .	124



ACEST VOLUM S'A TIPĂRIT  
ÎN ATELIERELE „CARTEA  
ROMÂNEASCĂ”, ÎN LUNA  
IULIE, ANUL 1939.



DE ACELAȘ AUTOR

EDITURA

## CARTEA ROMÂNEASCĂ:

OAMENI ALEȘI, Vol. I, *Străinii*, Ed. VII, 1938.

252 pag.; cuprinde 47 biografii, cu ilustrații.

OAMENI ALEȘI, Vol. II. *Românii*. Ed. IV, 1938.

276 pag. cu ilustr. cuprinde 34 biografii.

ORAȘE DIN ROMÂNIA, Ed. III. 312 pag. cu 80 fig.

TINERE, CUNOAȘTE-ȚI ȚARA, Ed. II. 1939.

163 pag.; 119 fig. și 10 tabele.

TINERE CUNOAȘTE-ȚI ARBORII, 1939.

110 pag.; 125 fig. și 4 tabele.

PITORESCUL ROMÂNIEI, Vol. I. *Intre Dunăre și Mare* 1939.

121 pag.; 87 fig.

PITORESCUL ROMÂNIEI, Vol. II. *In lunțul granitei*. 1939.

148 pag.; 86 fig. 8 tabele.

BIRUIȚA CERCETAȘULUI.

TRATAT DE GEOLOGIE.

EDITURA

### „FUNDAȚIA PENTRU LITERATURĂ ȘI ARTĂ REGELE CAROL II-lea“

ȚARA NOASTRĂ. Ed. II, 1938.

582 pag.; 279 fig. 24 tabele 1 colorată.

FAUNA ROMÂNIEI, 1938.

478 pag.; 459 fig. 6 tabele din care 2 în culori.

FLORA ROMÂNIEI, 1939.

454 pag.; 520 fig. 6 tabele, 2 col.